夕刊
京城日報
第一刊　定價金二錢
京城府太平通一丁目三十一番地　發行所　京城日報社

藥種問屋　株式會社　北島藥店　京城本町

和平勸告拒否には實力を以って應へん

骰子は投げられたと獨强硬

愈よ英本土攻擊近づく

【ベルリン特電廿三日發】ヒトラー總統最後の和平提唱が一蹴して世界に表明したハリファックス英外相の演說に對して來るべきチャーチル英首相の下院演說もこれと大同小異と見られてゐるが、ドイツ官界はチャーチル、ハリファックスのかゝる態度を非難して、英帝國自殺を宣言したに等しいと解してをり、ドイツ外務省筋では次の如き見解をなしてゐる。骰子は既に投げられた。ハリファックス英外相がヒトラー總統の行つた和平提唱の辭に耳を傾けぬ以上、ハリファックス及びその一黨の好戰派は英帝國の潰滅などは毛頭意に介してゐないのだといふ結論に達する外はない。兩者の中いづれが正しかつたかは將來の展開が明示してくれよう。尚ドイツ官邊ではハリファックス外相の上記演說はチャーチル英首相の下院演說を待つ迄もなくヒトラー總統の和平提唱を一蹴したものと解してをり、ドイツの大規模な英本土總攻擊は將に火蓋が切られんとする勢ひにありと見られてゐる

獨の爆擊活潑化

【ベルリン廿二日同盟】ハリファックス外相の和平拒否の演說に對しドイツは愈よ實力發動によつて英帝國との間に最後の雌雄を決することとなつたが、イングランド、スコットランドに對する獨機の襲擊は廿一日夜から廿二日にかけ急激に活潑化し、獨機がウェルズ西南部のペンブローク軍港及びテームス河口を扼する重要軍港たるチヤタムシヤネスを空襲、これに一層猛烈な爆擊を加へたとは注目され、今ドイツは最後の大攻勢に着手するに至つたものと見られてゐる

【ベルリン廿二日同盟】[illegible]一議員の質問に答へてイギリス政府はハリファックス外相をしてロンドンに新たに組織されたチエコスロヴアキヤ國民委員會代表ベネーシュ氏(前大統領)との間に折衝を行はしめた結果、七月廿一日以降同委員會をチエコスロヴアキヤ臨時政府として承認した旨發表した

ダ佛元首相ら監禁

ペタン政府裁判開始

【ヴイシー廿二日同盟】ペタン佛政府は今回フランスを戰爭に捲き込み、敗北に導いた責任者として當時の政府要路の大官の裁判を開始することとなり、廿二日ダラディエ元首相以下陸海軍首腦部を(マルセーユに監禁する)命令を發した

英所得稅率引上げ

【ロンドン廿三日同盟】ウッド英藏相は廿三日午後の下院において、イギリス戰時追加豫算編成に關する說明演說を行つたが、右において現在の所得稅率を一磅につき七志六片から八志六片に一志の引上げを行ふ旨を發表した

チエッコ國民委員會を承認

チ英首相發表

【ロンドン廿三日同盟】チヤーチル首相は廿三日午後の下院において

石黑農相親任式

【東京電話】農相就任の交涉を受けた朝鮮中央金融組合連合會長石黑忠篤氏は廿四日午前七時半東京驛着、直ちに首相官邸に近衞首相を訪問、受諾の正式回答をなした、よつて近衞首相は同日午後一時半參內、天皇陛下に拜謁仰付けられ內奏し、親任式は同日午後[illegible]

任農林大臣　正三位勳一等　石黑忠篤
內閣總理大臣　農林大臣　公爵　近衞文麿
　　　　　　　　　　　　　　　　副署

樞密院本會議

【東京電話】廿四日の樞密院本會議

和平問題中心に

中共處置問題檢討

八月一日重慶首腦部會議

【香港廿三日同盟】重慶來電によれば廿二日の國民黨政府最高幹部會議で八月一日を期して各行政院長、軍事委員會主任、各部部長、各省政府主席、軍首腦部を重慶に招集して會議を開き、國府最高幹部會議は國府主席林森以下蔣介石、汪兆銘、各部會長は勿論地方黨政軍の最高責任者を網羅した大規模のもので內外情勢の檢討、物資問題について最後的檢討を遂げんとするものである。なほ今回の首腦部會議は國府主席林森以下、各部會長は勿論地方黨政軍の最高責任者を網羅した大規模のもので內外情勢の

民政有志代議士

遂に脫黨を決意

五長老の調停も水泡

【東京電話】民政黨の新政治體制參加問題は二十二日午後五時半より開催、[illegible]りその後の經過を報告、併せて五長老との會見顚末を詳細に述べ、種々協議の結果、廿五日最後の有志代議士會を開き協議の上、大多數の代議士に脫黨屆を提出し、その上で脫黨者の氏名を發表、即時實行に移すことに意見一致し散會したが、廿五日の會合においては廿四日の最後協議より決定されるべき問題である

首相に進言申合せ

民政、政友中島派の有志

【東京電話】民政黨の永井、櫻內兩氏は廿二日午後會合し、新政治體制問題を中心に意見の交換を行つた。これに對して問題を中心に意見の交換を行つた

久原房之助氏

園公、金子伯訪問

【大阪電話】久原房之助氏は廿二日興津坐漁莊に西園寺公を訪問、廿三日朝葉山の別邸に病氣療養中の金子伯を訪び政友會解黨の經緯を說明し新政治體制問題について意見を交換した

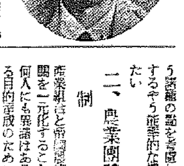

やり口を見て貰ふ

時代に即應した機構を樹立

石黑農相車中に語る

【東京電話】農相就任の交涉を受けた朝鮮中央金融組合連合會長石黑忠篤氏は二十四日午前七時三十分東京驛着、一日早い込み自邸に入り少憩の後同九時首相官邸に近衞首相を訪問、農相就任受諾の回答をなしたが、同氏は車中左の如く語つた【寫眞＝石黑農相】

一、農林行政機構の改革

農林省の行政機構も農業團體の組織も元來が自由主義經濟の所產であり、現在の如き高度の統制經濟時代には當然これを全面的に改革せねばなるまい。米穀問題を根本的に解決する外目標を達成し得るかは疑問だ。人と物とを睨み合せ、而も將來における農業經濟統制の前提要件となるやう

二、農業團體の統制

產業組合と帝國農會等の農業團體を一元化することにはもはや何人にも異議はあるまい。かゝる目的達成のためには勿論產業組合法や帝國農會法の根本的改正が必要だが、かゝる法制的措置を講ずる前に產組と帝農の幹部者によく話合つて貰つてなるべく摩擦なくことを運びたい

三、農地問題

ドイツ等は農地の賣買に許可制を布き、而も勤勞者以外の者に對する農地の賣却を一時禁止したやうなこともあつたやうだが、綜合的國土計畫の見地よりこの問題も一つ充分研究して見たいと思つてゐる

四、食糧問題

米の問題も大部やかましいやうだが世間をあつといはせるやうな新手を考へてゐるわけでもない。米穀の國家管理からうした過少生產時代には色々な對策が講じなければ何んともいへない

五、重農的農本主義

私が農村更生協會に關係してゐるので世間では石黑の農政の性格は重農的農本主義と烙印を捺してゐるやうだが、私は必ずしもそれを主義としてゐるわけではない。イデオロギー的にどうかと聞かれゝば、まあ今後の農林行政のやり口を見て貰ふ外はない

政綱政策檢討

三長官會議開催

【東京電話】近衞內閣の政綱政策については廿三日の閣議で企畫院を中心として立案することに決したので、星野企畫院總裁、富田書記官長、村瀨法制局長官は二十四日午前八時半より首相官邸に參集、同九時卅分まで協議を重ねたが午後一時より再び會合、午前八時より首相官邸に[illegible]について審議を行ひ成案を急ぐ方針である

內務首腦異動

【東京電話】內務首腦部の異動は廿四日の閣議に附議、左の如く發令された

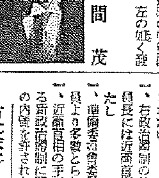

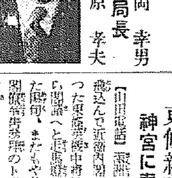

內務省地方局長　挾間茂
任內務次官　內務省地方局長　挾間茂
任內務省地方局長　秋田縣知事　留岡幸男
任內務省警保局長　愛知縣知事　藤原孝夫
任厚生省勞働局長　持永義夫
任長崎縣知事　大阪府部長　鈴木登
任青森縣知事　北海道廳部長　上田誠一
任秋田縣知事　岩上夫美雄
任愛媛縣知事　內務省警保局保安課長　中村敬之進
任內務書記官　愛媛縣知事　大坪保雄
任北海道廳部長　長崎縣知事　後藤[illegible]

警視總監留任

警保局長は藤原氏決定

【東京電話】安井內相は廿三日午前內相と事務引繼ぎ終了後、直ちに內務首腦部人事の詮衡に着手し[illegible]同夜內相官邸に安倍、山崎兩氏を招き、種々懇談したが、山崎氏は辭意を翻へさなかつた

東條新陸相

神宮に奉告參拜

【山田電話】東條新陸相は二十四日午前八時[illegible]機に乘つて飛行場を出發、同五時四十分明野陸軍飛行學校に到着した。今は儀じなかつた航空總監[illegible]

一、新政治體制に關する近衞首相の構想を可能な限り速かに公表されたい
一、右政治體制の準備委員會の委員長には近衞首相自らあたられたし
一、準備委員會委員には衆議院議員より多數とられたし
一、近衞首相の手許に蒐集された諸政治團體に關する參考資料の內容を公表されたし

首相秘書官

有馬氏決定

【東京電話】小林商相の秘書官は有馬英治氏に決定、廿五日發令のはず

生鮮食料價格

抑壓策を建議

物價協力會議

【東京電話】生鮮食料品價格は一般物價政策から切放されてゐるため最近の魚介、蔬菜、果物の價格騰貴は極めて重大なるものあるに鑑み、中央物價統制協力會議は先般來これが對策を考究中であつたが、廿三日政府當局に對し民間側との緊密な協力の下に、出荷統制、配給合理化、消費規正の適當なる處置を講ずると共に一方中央價格形成委員會の下に[illegible]

一、必要且つ可能な品目につき可及的速かに自ら協定價格を設定すること
一、現下の實情において法令によらざることを適當とする品目を設定すること
一、中央卸賣市場に價格調整委員會をおき協定價格の設定せられざる品目についても適宜最高價格を設定せしむること
一、卸賣認定數量制度の確立を圖り、小賣人の標準販賣量の低減を圖ること

これらをそれ〴〵決定すること

＝人＝

◇山元忠氏(朝鮮總督府警務局通譯官)朝鮮國勢調査のため廿五日入城

◇今井源次郎氏(日本産業會社長)廿四日[illegible]四日午後四時卅五分京城驛着[illegible]

時の錄音

×新代首相の調整で、全國民が耳を傾けたこと、昨夜の如き例はあるまい。
×それ程に國民もまた、新內閣と共に進む意氣に燃えてゐる。
×然り、先づともに進み得べき納得は出來たといへる。
×お座なりでなく、在來の政治的惰性を斷いた新首相の言。殊に一斗五升には價する。
×政黨者流、顏色ありや。
×ただ、いつまでも感慨ばかりもしてゐられない。
×萬事はこれから。實行第一。

城大の使命を語る

本社主催 座談會

知識だけでは駄目

この點をよく理解させよ

【八】

人材を選ぶ

C　說明所の勤勞奉仕學生の半分は朝鮮の學生ですが又近く五人の勤勞學生が行きます。あれは內地人學生だけだつたのも無理矢理に朝鮮學生を入れたのです。左程に人材を選んでやつてをるのです

N　よく出來るものをどうかに一つ特で試めるやうにしてやつたらと思ひますが例へば裁判所とか府廳とか郡山とでをるところに一つ三つポストを與へて頂くと伺うしても希望が出ると思ひますが……

大學の點數

G　私は朝鮮學生は優秀なもので自信だ、內地でも大學の點數で採用を世話するのは大學當局があつたと頂く、大學生で聰を捨てようとすれば知識だけではいかん

と云ふことである、人間としての優秀さであると思ふ、實例を舉げれば技術或は語されんと云ふことをしやべつたりするのが實に多いからその點に就いても大學卒業生は知識だけではいけないと云ふことをはつきりさして頂く必要があると思ふ

L　短い期間では出來ないだから永い期間で物にならぬと云ふことでなければならぬ一緖にやると云ふことは駄目ですね

早婚の影響

J　朝鮮の社會制度から來るもの、それが卒業して就職してから五年、十年の間の狀況を比較すると現はれて來る。朝鮮人には最近はやうやく改つて來てゐるやうだが未だ早婚の風がある。內地人がこれから朝鮮を廣げるかといふ場合にもう學校へ行く子供がゐると

いふ君で同じ學校を卒業し內地人よりも優秀な人も五年、十年も經つ間に餘程その間に差を失つて世帶じみて來るといふ所が非常に重荷ではないかと思ふ、それが現實に私共のよく目擊しぶつかることです

B　朝鮮人の精神的訓練に關しては、只今の御話の如く家庭的事情に原因な點があるといふやうな狀態ですとこれは仲々學校だけでは駄目だと思ふ、やはりこれには寄宿舍制度にして此處に收容し特別の訓練をやるといふことが必要ではないかと思ふ、然し現在の寄宿舍の有様は教科だけにあつて、而も全生徒の三分の一位しか收容出來ないのでこれではどうにもならない、この寄宿舍を整へることが最も必要なことではないかと思ひます

志願兵の成績

A　兵隊と一緖には出來ないが志願兵訓練所に成績も案著になりますね

I　朝鮮人學生を涼山に始めて寄宿舍に入れた內地との學問の中で育てるといふことが一番よい

J　學生の訓育に就いては各教授が個人々々熱心の方面でやつて來てゐるといふのが從來の傾向ではなかつたかと思ふ、全部の教授が協力してやるといふことが行はれてゐなかつた、これを學當局を擧へてやつたならば、大學におけるさう云つた方面の効果は可成り異つて來ると思ふ。又人間としての修養が今まで大學の可成り扱かつてゐたのではないかと思ふ

K　大學の學生はたとへ偉い人がいうたとてそれをそのまゝには受付取るものではない、でも矢張り教師のいふことは、單位學資に關いてくれるだから學校の方針として何でもよい、勤勞奉仕でもよいから、教師も、その時には研究室にばかりゐないでこれが本當の仕事であると考へてやると、きつと蹤いてくる

學生の附合

D　學內に於ける學生の接觸に就いては朝鮮の學生は大體に於て貧しい、內地の學生に比して親から貰ふ小遣も少い。それだからといふて必ずしも內地の學生が贅澤をするといふ譯ではありませんが可成りに附合ひにくいと云ふことがあるのです、さう云ふやうなところから一緖に物を食ふとか或は旅行するとか云ふやうな場合には朝

出席者(順序不同)

城大法文學部長　大內武次
同　醫學部長　今村豐
同　教授　尾高朝雄
同　同　速水滉
同　同　鈴木武雄
同　同　八木信雄
同　同　北村[illegible]
同　同　山下秀樹
同　防疫研究所　高宮四郎
京城保護觀察所長　矢鍋永三郎
朝鮮信託副社長　渡邊豐日子
總督府學務局長　[illegible]
殖產銀行調査部長　本田[illegible]
林業試驗場長　安田幹太
法學部副教授　[illegible]
本社々長　高橋[illegible]
同　編輯局長　[illegible]
同　社會部長　松本[illegible]

當局も考へよ

合ひにくい事情が相當あるがさつきも云はれたやうに今夏の勞働施行に出す計畫でも、醫學部では朝鮮學生が入つて困るが法文の方は今度內地人學生ばかりです。尤も希望者は朝鮮の學生もあるが學校から補助する金額以外に學生の方も相當持ち出さなければ旅行出來ない、さうすると自分の家庭ではそれだけの旅費は出して貰へない、行きたいけれども經濟事情から行かれないさういふ朝鮮の學生も居るやうなことから何時か、あつちから附合ひにくいと云ふことが可成りあるのではないかと思ふ

これは大學も勿論考へなければならぬが當局も考へなければならぬ、又廣く民間邊りでもお考へになつて少くとも學生々活を全鮮一如に援助して行くと云ふことに就き小遣ひの足りないことから來る氣不味さとか附合ひにくいと云ふだけは心配しなくともよいやうに御配慮を大學の學生訓育費として頂ければ可成りやりよいのではないかと云ふやうなことを考へてをります。內地の大學では訓育費として何とか云ふ名前で經費があるやうですが、こちらの方にはそれがないのです、此細な問題ですが今のところでは可成り致役者が自腹を切つて援助してゐるやうな形になつてをります

學生主事は

B　大學における訓育の問題、これはさつきもいはれた通り今迄の大學は知識を注入するといふやうなことで大學の教授といふものは研究の方には一致協力して事に當つたけれども學生を訓育するといふ方面における協力が缺けて居つたこれも段々改めて行かなければならぬが、我々として共々に學生と個人的に接觸するやうな工夫をすることが必要であるこのためには學校において制度的にしてこれによつて學生が學問的に教授と接觸すると同時に先生の人格的感化を受けるといふやうに個人的接觸面を廣くして行くとが必要であると思ふ。我々は現にさういふ風に進みつゝあるのであります。次にこれは制度に關係する問題ですが現在訓育の機關は極めて貧弱なのであります

大學で訓育の方面を扱つて居るのは學生主事でありますが、學生主事は城大には只一名きりなので名位をるのが一般であります。學生の數の少ない台北大學でさへもさうなのであります。こちらは主事が一名をるきりで主事補もをりません、從つてさういふ手不足から來る訓育上の缺陷が他の大學に比較すれば相當あ

國民の本分

F　私は只今の問題、すなはち學生の訓育の問題に關聯して、一言所懷を申上げたいと思ふのですが、大體日本の國民と云ふものは上御一人に對する御奉公に全身全靈を捧げまつる、之を申たく云へば天皇のための存在であるといふ所にその他國民と異つた特質を持つてゐると思ひます。然るに何とか日本人としての待遇なり權利なりは決して國民自から求めて與へられたものではない、國民としては只管身全靈を上御一人に捧げまつるといふことがその本分として皇國に盡す。これに對して上御一人におかせられては暇う云ふ風にしてやつた方が國民として君國のため一層力が盡さしめる所以であるとお考へ遊ばされることに依つてその時その時勢なり民度に從つて政治上、軍事上其の他の待遇が與へられる、かういふもので、あると信じて居ります。それですから國民たるものは權利なり待遇なりについては自ら之を口にし又は要求すべきではない、只管皇國臣民としての本分を全うすべく學生は學生として一般は一般としてその職分に勵して

格段の努力

從つて學校教育なり訓育に於ては斯ういふ方向に學生を指導することに格段の御努力が望ましいと存じます。然らばどの程度國民としての本分を盡せば、臣民として認められそれに應ずる待遇が與へられるかといふとになると、その點に重鎭人として國體を持つと思ふ。そこで一般社會に於ては日本的なるものをより多く有する人々を總じ出して之に相當な地位を與へるやうに努めることが大事である又それ程の人物ではなくとも其の地位を與へて左右前後からこれが必要ではないかと思ふとこにこれは皇國民であると云ふことであり未熟であると云ふことで使はないことになれば大學を出ても却つて輕な窮に追ると思ふのであります。從つて其處は學校と社會と兩者相俟つて長い眼で見へ乍ら努力して行くことが必要ではないかと考へます

A　いろ〳〵ありがたうございました(完)

三國志

【267】

吉川英治(作)
矢野橋村(畫)

(出師の卷)

禁酒碎杯の約(三)

今、河南の地方都にあつて、荀て、ひ日頃に盛大な兵備は、前て、この地方に賈副殿の大勢が挺起したあたり、名門袁一族中では、最も英傑の人で、其の待ちでも恐れられてゐた。

「新帝の御操から、密使が參りました」

「書面か」

「はっ」

「使者を通してやれ」

「はつ」

「書面をこれへ」

袁術は、披いて見てゐたが、

「使者は」

「はい」

「即時、城中の深水閣へ、謁時に集まれと傳へろ」

袁術は、氣色を變へてゐた。城內の武臣文官は、

「何事やおらん?」

と、ばかりに、倉卒として、閣につめ合つた。

袁術は、曹操から來た書面を、名の近衆に讀み上げさせた。

「劉玄德を討つて天子に奏し

中來の野望を遂げんと南陽袁術の許へ密に訴ふ

父、年來の心友何ぞ默視し得ん

ひそかに、急を告ぐ

武卒あるなかれ

と、つぎに袁術は聲を大にし、

「聽かれたか。一同」

面に朱をそゝいで罵つた。

「玄德とは何者だつ。つい數年前まで、蓆を織み、履を賣つてゐた匹夫ではないか。先頃、猥りに徐州を領して、私に太守と名のり、諸侯と列を同じうするさへ奇ッ怪至極と思うてゐたに、今又、身の程も辨へず、この袁術を攻めんと企てゝゐるとか。――天下の見せしめに、すぐ兵を向けて、踏つぶしてしまへ」

令が下ると、

「行けや、徐州へ」

と、十萬餘騎は、その日に南陽の地を立つた。

大將は、紀靈將軍だつた。

一方、南下して來た玄德の軍も道を急いで來たので、兩軍は盱眙郡の附近(安徽省・淮陰東方)といふところで、果然、衝突した。

紀靈は山東の人で、力、衆にすぐれ、三尖の、大刀をよく使ふので勇名がある。

「匹夫玄德。何とて、わが大國を侵すか。身のほどを辨へよ」

と、陣頭へ出て呼ばはると、

「逆賊、わが上にあり。汝等、好んで逆賊の名を求めるか」

と、玄德もいひ返した。

紀靈の部下に荀正といふ部將がある。「あ、逆賊つて躍り出し、

「玄德が首、わが手にあり」

と、喚きかゝつた。横合ひから、關羽が、

「うぬつ、わが君へ近づいたら、眼が眩むぞ」

と、八十二斤の青龍刀をまはして遮つた。

「下郎つ、退けつ」

寄ごとき、相手にならぬ。わが君で

が君ではない。いざ來い」

「何を」

荀正は、關羽につゞこまれて、つい玄德を逃がしてしまつたばかりでなく、勇敢な關羽へ挑み鬪ふつ目はせることができなかつた。

戰ひ〳〵淺い河の中ほどまで二騎は縺れ合つて來た。關羽は、頸くさくなつたやうに、

「うおうーッ」

と、獅子吼一番して、青龍刀を高く振りかぶると、ざぶんと、水しぶき血しぶき一つの中に、荀正を眞二つに斬り捨ててゐた。

荀正が討たれると、紀靈も追はれて、南陽の全軍は潰走し出した。淮陰のあたりまで退いて、陣容を建て直したが、それからは矢戰にのみ日を送つて、遂に、押して來る樣子も見えない。

實用吳服
格安均一品陳列
二十五日……三十日
四階ホールにて
京城　三越

八月號大賣行き!!
婦人俱樂部
新連載　母と歎く勿れ
果然大評判
文豪加藤武雄先生が皇軍の母に捧げた渾身の巨篇
祖國の母に捧げた渾身の巨篇
好評大講習　中の子供の鍛鍊生活法
夏休み中の子供の鍛鍊生活法
許判大講習　和服類更生法
(1)宣昌從軍入城記
(2)皇軍に捕へられた支那の女捕虜座談會
空輸特別通信　竹田敏彥
古典名文鑑賞　片岡鐵兵
良人讀本　母の愛名句繪卷
▲赤字を征服し貯金をした模範家計
▲世相電擊漫談會　高田保　德川夢聲
▲女手で四万円積立てた評判の田地講の村訪問
▲夏の姙婦の榮養と衞生心得問答
▲古布有利用婦人洋服下着の作り方
▲暑い時の食慾をそそる變り汁八種の作り方
▲肺病脊髓カリエスを食養法で征服した體驗
夫の愛情・妻の愛情 座談會
病院船上の白衣の天使 座談會
▲近く敎壇に立つ戰歿勇士未亡人の手記
▲工夫心研究心を養ふ子供の導き方
▲ある人妻の死(女性新道)　菊池寬
附錄も記事も小說も大評判
四種附錄つき
別冊附錄　美味しい漬物と佃煮なる味噌
新案別冊附錄　洋裁用巻尺と鯨尺メートル早見表
應用自在別冊附錄　洋裁原型の實物大型紙
別冊附錄　家庭で習へる洋裁の實際獨習書
文化服裝學院理事　町田菊之助先生著
どんな初心の方にも自由に作れる獨習書
(一部六十五錢)
早く書店へおかかめ下さい

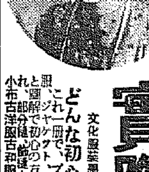

颱風・南鮮を襲ふ

廿三日夜半から全南地方に上陸した颱風は二十米の颱風は南鮮一帶で大いに暴れ各地は甚大な被害を蒙つたが、廿四日朝までに判明した鐵道状況は

京釜線 新灘津—鳥致院間は廿四日午前四時五分頃線路が崩壊したため上り本線は不通となり、下り本線により列車は片線運行を行つてゐる

▲慶全線—三浪津間は廿三日午前十時十分線路流失し列車運行不能となり廿四日午前一時二十分頃開通したが、これがため北京發釜山行「大陸」は五時間四十五分、京城發釜山行「のぞみ」は七時間二十七分、京城發釜山行「あかつき」は七時間七分、四十二列車は四時間三十二、いづれも五時半遅延した

湖南線 は颱風を襲り電信電話線のため詳細不明なるも判明せるものは次の通り

▲木浦驛構内に停留中の車輛一輛は突風のため突然に走り出しトツプ田を飛越えて民家に突入

▲任城里驛の本屋は屋上がそこに吹き飛ばされ營業不能に陥つた

▲夢灘驛の待合室は完全に吹き飛ばされた

東海北部線 は廿四日午前四時から五時までの間襄陽—洛山間

▲洛山寺—大浦間は路盤流失し取り問題した

▲招津—坂洞間は路盤崩壊

▲外金剛—長箭間は雨取り可題

▲長箭—長箭間は路盤浸水、ために運轉中

大いに暴れて 日本海に去る

有難くない颱風の襲撃下に降は見事に去つた

四日午前三時頃日本海へ抜けて日本海に去つた

颱風圏は約三百キロで滿洲、總督府の發表によると中心七百耕五ミリの低氣壓による颱風は、廿三日午後十一時半ごろ全北群山沖附近に上陸、時速十五米乃至廿米、この颱風は風速十五米乃至廿米、この範圍内の強風が吹きまくつたが、北鮮方面に進路をとり、京仁地帶の南方附近の中央を通過、廿四日午前三時頃には十五米の颱風を受けた京仁地方には十五米の颱風が吹きまくつた

內外の強風が吹きまくつた事は颱風が、小型の附近から南鮮方面に曲がりつゝあつた颱風が吹き飛んで行つた

また京城附近に低氣壓が發生してゐるといふから、折角暴れた中鮮地方はまだ全く颱風から離れたわけだ

通信機關被害

二十三日夕刻南鮮地方を襲つた颱風のため南鮮一帶の遞信電話線に一部被害を生じたが、廿四日朝迄に判明した被害個所は左の通り

である

▲電信電話、京城—木浦間、京城—釜山間、京城—鳥致院間、京城—忠州間、京城—利川間、釜山—大田間、釜山—大邱間、釜山—統營間、釜山—馬山間、釜山—麗水間、釜山—晉州間、釜山—慶州間、な

は遞信局では大急回復と共に鋭意復舊につとめてをり近く全通の見込である

釜山の暴風

【釜山電話】廿三日夜半颱風は慶尚北道に上陸半島を縦断し日本海に向つたが釜山地方に於ても廿三日午後八時ごろから廿四日午前五時まで十米以上、夜半前後の四時間廿三米を超える風速を示し、大風速と豪雨に見舞はれた颱風は昭和十一年八月の南鮮大颱風以降と稱せられ、釜山府内に於ても廿四日午前十時まで判明した被害は家屋の全壊一、半壊四、倒木の折倒一八、崩壊四四、倒壊の路

水冊町歩と死傷一、電信電話は不通の個所二十二本

船舶

の沈沒は、大型三に發してゐるが、その他主なる被害状況左の如し

廿三日午後十時五十分頃京釜線三浪津、密陽間の無月トンネルは南口の崩壊個所五・五方米崩壊のため列車の運行杜絶したが當局必死の復舊作業で廿四日午前一時廿分三浪津に復した、この結果同夜待合せ中の各列車を延着、同夜出港予定の連絡船

安丸、若草丸の兩船は玄海大時化のため途中に缺航し足止めを喰つた約三千名の旅客は一旦船内に收容したが、間もなく下船、釋待合室各旅館に假泊

一時は戦場さながらの大混亂を呈した

なほ關釜連絡船は廿四日朝から上下便とも缺航し前者の足止め客には臨時乗船券を發行して翌廿五日朝で出帆したが廿四日朝着の「興安丸」「ひかり」は我地の連絡から一時のため足止めを喰つた。なほ風雨の影響で釜山驛列車の發着は一時間乃至二時間を遅れ第七四二、第七四三列車は取りやめ、第七四一列車は取りやめ廿四日朝から臨時に復旧した

家屋

倒壊、その下敷となつて即死した

一、東萊郡機張面竹城里漁業許吉の妻女（三〇）は廿三日午後十時十分ごろ

一、釜山府牧ノ島の瀛仙町に於ける倒壊家屋の下敷となつて船十トンは瀛仙町漁業組合所有發動船上十トンは瀛仙町の岸壁に激突沈沒、損害七千圓

大邱も被害大

【大邱電話】颱風の餘波をうけて大邱は廿三日夜七時頃から十一時頃まで豪雨あり、その後風はやゝ靜まつたが午前一時頃から南の風速二〇メートルの烈風となり各所の電線は切斷し、停電が續き市街の中には吹き倒れ、吹き飛ばされるもの、吹き崩れるもの、倒壊するもの等無數で全市が泥沼の中に落ちた如き有様で、廿四日午前五時ごろ漸く風勢は衰へたが、被害は相當莫大なものと見られてゐる中にも大邱名物のリンゴの落花の被害は最も甚大なものである

一、全北全州沖で二、三〇〇トン）は釜山港に打ち上げられ船體大破・損害三千圓

三、慶尚北道慶山郡押梁面所有發動船大慶丸（一〇トン）は釜山沖合で沈沒、損害一萬二千圓

四、釜山府寶水町漁業所有船第十

榆川小學校 全燒

【大邱電話】二十四日午前零時十分頃慶尚北道清道郡榆川公立普通小學校から發火、折柄の颱風に煽られ、全校舍を全焼した、原因その他一切不明、なほ被害金額は調査中で詳細は目下不明である

慌て乘客重傷

廿三日午後四時五十分ごろ咸鏡南道咸興府本町三丁目三七ノ六番地金昌鉉（二）が京城から乗つた列車から飛び降りようとして誤つて顚倒し後輪の下敷となり重傷を負ひ病院へ擔ぎ込み手當中である

公定價格一反分十二圓七十七錢を開城府の卸商に賣り付けて公定價格一反分十二圓七十七錢に違反して一反當り七十八錢の暴利をむさぼつたもので、今回の事件で一個一圓、又は六千一百六十六圓六十二錢の不正取引で六千二百六十六圓六十錢の暴利を貪つたもの

儲けろ主義は非國民

自由から統制へ 商戰監視の金棒

改正暴利取締令の方針

七月二十日公布八月五日から實施される暴利行爲等取締規則の改正は從來より以上に經濟取締りの徹底なる勵行を促進する意味で注目されるが、特に今次改正の主要點が商品價格表示の徹底、ブローカーの取締強化、命令非違の擴大にあり、從つて業者のこれまでのやうな商賣上の自由さは徹底的に改められ、自由から統制へ、個々バラバラの商賣から統制ある經濟體制化への一途にかり立てられる。暴利行爲等取締規則の改正はこのやうな方向へグンと一歩進めるための鐵則を劃するものとして改正法令の今後の運用如何は非常に重視されてゐる

しかして改正規則による暴利取締の方針については勿論從前通り取締の嚴重勵行を持續する

まづ價格表示の徹底については公定價格、協定價格と從來通りこれを勵行するやう取締ると同時に新製品、新商品、九・一八禁止令による停止品もそれぞれはつきりした定價を表示せしめるやう取締りを勵行する

期間の停止品の價格表示はかなり問題であるが九・一八禁止時の價格がありそれを照合すれば自然と定價がわかる筈である。次に新製品は公定價格がないから、次へ渡つて物價の昂騰を來した大きな原因をなしてをり、今後丸新の表示を勵行させる、また停止品はこれ又丸停としてはつきり表示して定價をつけさせる

最後にブローカーの取締については改正規則による《不當の報酬を得て物品賣買の媒介をなすことを得ず》との規則に則りこれまた嚴重に取締ることになるが特に從來ブローカーの介在こそが物資、物價の混亂を惹起せしめた根因であつた點に鑑みても今後ブローカーの取締りは徹底的に行はれる筈である。要するに

以上の規制に徹底した業者に對しては寧ろ容赦なく取締の手を緩めず、業者が商賣を自覺して取締を覺悟し、法に從つて自肅に努め、一般商人に對しては、取締りと並行し取引の手を緩めずより一層自粛を要望するとともに一般業者に對しても經濟事犯の防止に取締を強化しての一層の強化をはかることになつた

工業用地造成 事業委員會

京畿道工業用地造成事業委員會は廿四日午後一時から道廳で開かれたが、本府、道の關係部長、陸海軍關係、道關係委員長の挨拶あつて造成計畫概要の説明、中に工業用地四件、六十萬坪につきその適否、買收、資金、施設、交通その他各般の部門から審査、その他の打合を行つた

左程影響なし

奢侈品禁止令と百貨店

國民の前に新たにドガンと一發下された《奢侈品禁止令》は國民生活の戰時編成のために國民生活を新體制に持つてゆく狙ひがある。また《新生活體制化》を目指してゐるが、この《新體制》の影響は何といつても百貨店、デパートだ、この《新體制》の影響がどうかと朝鮮百貨店組合事務長に聞いて見よう

今度 の禁止令で私たちデパート業者は確かにある程度の打撃を受けます、けれども「戰ふ日本」が重大時局に直面してゐるときこの打撃は甘んじて忍ばなければならないと思つてをります。百貨店側に今後の方針についてはまだ十分に考へて檢討しなければなりませんが、しかし私たち業者は「この事が當然あるだらう」とは豫期してをつたので政策を採つて來てゐたので殆ど全部のデパートの三越百貨店の「奢侈品禁止令」の適用を受ける商品を調べたところ、平均一割五分前後の數字だけでした

これ らの數字は、そのまゝ總上げに影響するものではなく、從來の高級品向きのお客さんも商品に大變結構に喜んで貰へるものと思つてゐるので私たち業者にとつては大して影響はないと思つてをります。たゞ商品は十月七日までの猶豫期間に出來るだけ處分した禁止品の處分ですが、これは當局と御相談して善處したいと思つて

敎職員講習會

京畿道では道內中等學校、初等學校教員の講習會を開くことになり

故李仁錫上等兵 金鵄勳章授與式

金鵄勳章に輝く故李仁錫上等兵の勳章授與式は廿五日午後一時から郡廳で擧行される

校職員を集め來る廿八日午前八時から日本小學校講堂で講習會を開くことになつた、科目と講師は

◇國語と國語研究、文教局十京大

◇時局と國語醇化、國語高師敎授

風村敏雄氏

あゝ見えた〳〵ヨ 懐かしの青空

人間、三旬振りに甲羅を乾かす

前夜の颱風に吹き飛んだか廿四日朝は久し振りの晴天が人間つこし晴の生活に帰へかれた人々はテラい顔をみせた、晴々しく晴れ渡くツと輝いた青空にヤレ〳〵と安堵―寫眞は都の日光に洗濯物を晒した〳〵の日光に晒した（寫眞は京城府内）

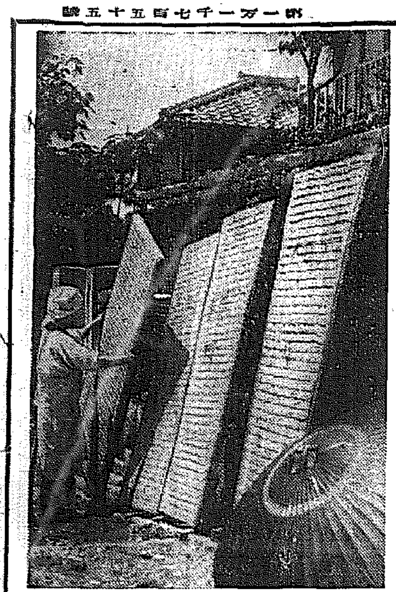

“殘念なは水害”

長雨を嘆く鈴川さん

た鈴川さんは久しぶりで晴天を眺めい氣持ですね、何もかうなれば恨めしくなりますよ、本道の水害は少しひどくやられましてね、昨夜の颱風によつと心配させられました。と語つた

水害で府內、府外で相當に損害を蒙つたのに、被害をかなり多いが、まだ本府、郡と連絡、被害の現況を調査してみると、これらの被害は市街地計畫令による建築制限を遵守しないものに多い、例へば石の角度、

溝渠が異つたものであつたり、計畫令の出來る前の建築物が多いので、この計畫令を是非遵守して欲しい、永登浦、九老里では本府、府と連絡、九老川の河川の排水工事について水道排水施設を施したが永登浦では本府、府と連絡、被害の状況を見合せて善處したい

水害 被害の救濟方法としては人、家屋、道路の災害復舊を規定に基き相當の援助を支出したい、道路、橋梁、堤防などに就ては本府の補助を受けなければならない、街の被害に對しては排水溝が主となつて地主などと各關係者方面に通知してあるがまだ本年はどんな大水害があつたか半年作には行くだらう、京仁間の市場地計畫については土地の收用分が該用され、市街、住宅、工場、緑地なつてゐる

禁止 令はこの重大時局に當つて已むを得ない當然の措置で、却つて遲かつたのではないかとさへ感じてゐます

後を絶たぬ闇

古叺で五萬圓

闇と知れ古叺で五萬圓の闇を稼いた男が、廿四日鍾路署に捕つた……京城西界町二四ノ三五古叺商鄭永壽（三七）は、昨年十一月廿日ごろから米入古叺一等品一枚公定價格廿七錢のを四十二錢、二等品廿四錢のを四十錢、三等叺公定價格十九錢を廿錢、三等一枚價格十三錢五厘を十四錢とい、つた風に公定を破り東京、下關、釜山、仁川、府內各糧米所に賣捌き一百五十回にわたり合計七十八萬四百枚を二十萬四千六百七十圓で賣りつけ、不正利得四萬八千圓を貪つたことが發覺したものである

これは靴下

京城本町四ノ六一洋品雜貨商鄭在三（三〇）は九・一八靴下價格の靴下を販賣として賣らうとしたが、朝鮮靴下の價格を販賣してゐるのを受けてゐる

同人は朝鮮靴下商組合本町の靴下を販賣してゐるが去る二月頃取引先大阪市北區東堀川町杉山商店外交員杉山勤が來城、內地は物資統制で靴下が甚しく不足してゐるが何とかならないかゝと持掛けられたので、かれて取引のあつた京城西部四〇一二ノ二京城靴下製造販賣店に取引を申出三百四十打あるのを寄

綿布の闇

京城府公署から手を經た綿布を府內の某商店に賣込まうとしてこれを杉山に買込む。くれたので、知りつゝ一反につき公定價格を四圓五十錢も高く、打賣りし八十錢で買込んだ闇ものである

京城鍾路署は鄭在三から二百四十打を杉山に打五圓ゴツで賣渡し合計百廿圓の不當利得を得たものである

スリ損ねて 脅迫

京城府新設町一八三ノ一工業家李某さん（二）が廿三日午後八時ごろ所用で麻浦からの歸途西大門行電車の中で乘合せの廿二、三歳位の男が李さんのズボンのポケットから現金四圓入の財布をスリかゝつたのを發見、驚いて一ツを呼ばれたが、を飛び降りて電車から下りたところ、スリの仲間を召還ひしたが仲間一人を連れて西大門の陰から追ひかけ「なめた眞似をしやがる」と西大門附近の巷に出たのを李さんがス

朝鮮の附土産は 富田商會へ

洋服屋泣かせ 服地三千餘圓を盗む

廿四日午前三時ごろ京城黄金町五丁目三ノ九萬成洋服店（一三丸）方のガラス戸を破壊して一名の賊が侵入、ウーステッド洋服地廿着分（一千五百圓）ホームスパン服地十着分（五百圓）その他服地合計六十着分（三千百五十圓）を盗み去つた

ばたつく〳〵と跳び廻け、駈けつけた張次長と部下刑事が西大門署へ突き出した、取調べの結果住所不定金八里（三）と判明、餘罪取調中

備が決つてをりその他價格の値上りなどがないか調べたが、悪ブローカーなどが價格を偽つて物價の値上げをやつてゐるといふことだ。土地所有者、企業家はよく考へてこれら悪ブローカーの手に乘ぜられないやうにして欲しい、最後に行政機構の簡素化の一案として從來道の統制が强化してゐたが府の連絡を乃至ちがひたいのでブローカーを専門的に取扱つてゐるが一部に是非たいと思つてゐる。全面的な適用を期したい、まだ合同行政機構については分化して事實的に取扱つて行く政策を期したいと思つてゐる、主として地方に京畿道三府二十郡に派遣し一人一府郡を擔任して側面から行政の全般について道と連絡を得る、長、各課長をあげて積極的に活動に當りたいと思つてゐる

電報取扱數

六月中に取扱つた全鮮郵便局所の電報取扱數は三百五十七萬一通でその取扱料金は百十一萬七千七百七十二圓八十八錢となつてゐる

これを前年同月に比べると通數では十九萬一千二百三十二通を、料金では六萬四千七百六十一圓、七千九百九十五錢を增加してゐる。この內譯を示すと內地宛てが一百五十六萬九千二百八十二通で、五十一萬五千三百二十七圓八十九錢、外國宛が一千二百二十二通の一萬千二百九十四圓五十錢となつてゐる

妓生稼業を嫌ひ自殺未遂

京城府茶屋町一ノ一七新妓生を嫌つた李順喜さん（二）は、廿三日午後十時ごろ、劇藥を服用したが直に病院に運ばれて、妓生になつた、のが嫌さで劇藥を仰いだが、家人の手當で助かる模樣

妾飛び出す

京城府貫鐵町○○三十番地の要請婚した女ス生の服裝を覗いて行方不明となつたが捜査願ひがあつた

夫の留守に

京城府本町三ノ四二一館明鎭源さん（二）の夫の留守中にごろ家の留守中に三十五日朝十時ごろ夫の留守をついで家出した、廿四日朝西大門署へ捜査願があつた

洗兒

廿三日午後九時半ごろ京城竹添町二ノ四九六ノ三十番地金某方前に生後二ケ月位の男兒をくるんで乗ててたものがある

歌舞會員獻金

京城慶尚道出身の有志二十二萬圓會員の獻金を擧げて同會歌舞伎の第十二回十錢を國防獻金にと廿四日鍾路署へ寄託

少年溺死

京城府本町四丁目廿一李某（十）は廿三日午後二時ごろ漢江で水浴中、誤つて深みへはまり溺死した

廿四日朝の天氣概況

黄海を北進した颱風は昨夜半北鮮に達し北東に進みつゝあり今朝は中心氣壓七百五十粍の顯著なる低氣壓の勢力は可成り弱く、今朝風雨は漸く止んだが中部地方は未だ少し曇りがある、滿洲北支那は晴、朝鮮北部は曇天が多いが內地は九州北部を除いて晴天である、鮮內の氣溫は例年に比し一度內外低い

京城地方【今晩】晴時々曇【明日】晴れたり曇つたり（二十三日）最高二三度二、最低十八度四（二十四日）今朝十九度五、正午二十二度六

仁川地方【今晩】西寄の風弱く晴時々曇【明日】西寄の風弱く晴れたり曇つたり

ミクローゼ
一家に一個 胃腸・衛生
能 食 便 眠 能 勝
食慾 促通 榮養
酵母劑に勝る！
一ヶ月分 一圓五〇錢
全國藥店にあり
タヌリはホシ

公示催告

[illegible]

京城地方法院

大邱地方法院

光州地方法院沙里院支廳

限定承認公告

支配人變更廣告

ゼ・テキサス・コンパニー（チヤイナ）リミテツドの朝鮮に於ける代表者（代理）トーマス・フリース・シールズ今般辭任し同氏の朝鮮代表者たる權限を取消し同時に代表者として代理人エドワード・ロビンソンに附與せる事を茲に公告す
昭和十五年七月廿日
ゼ・テキサス・コンパニー（チヤイナ）リミテツド
朝鮮支配人 ジェー・シー・ウ・キリアムス

中風・高血壓・神經痛は 血の濁りが原因

血液を淨化して 循環を良くすれば 治る

原因が血の濁りにある事は今津博士はこの病氣の原因は酸毒を處理した苦心の結果、酒煙草・腦溢血・脳病・心臟病・胃病・腎臟病、高血壓、中風、神經痛などの病が又は大病・病後などで、血液の濁りが惡くなる爲めで肺臟の濁りを發去して浄化して循環を良くすれば治る。決して不治ではない

若心の結果素晴しい血液浄化劑を發見し、本劑を以て試してその效果は今迄不治とされてゐた多數の難病者を治し非常に感謝されてゐる

肩こり、頭痛、耳鳴り、目まひ、動悸、手足のしびれ、ヒキツケ、不眠、不眠症、足の冷え、物忘れ、腰痛、便秘、足腰の痛み、息切れ等に

レ、動脈硬化、高血壓、半身不隨等に惱める人は早く申込みを

大阪市東淀川區三國本町二十七ノ一四五 今津研究所 へ行くか、本紙名を記入して至急申込めば、病状に適切な無料説明書を送る

本研究所の權威ある研究と卓越した治療を受けられ、病氣を根治する

娘浪曲師

想ふ男のためには、かくもいぢらしい女心!!

新興キネマ 狂乱の娘藝人・主題歌
唄・奥ちゃ奴
新興スター 山路ふみ子
作詞 萩原四朗・作曲 島木哲夫

テイチクレコード

三中井の双眼鏡

スポーツ用……十五圓ヨリ
プリズム……八十八圓ヨリ
各種

學生用 顯微鏡 三圓六十錢ヨリ

六階

三中井

三越御案内

胸に愛國・手に國債

マーケット賣場の 生活必需品

主なる品名

地階

品名	數量	價格
ノーダイシヤツ	一枚	一・八〇
タレープシヤツ	一枚	一・八〇
敷布	一枚	三・二〇
タオル	一枚	〇・二〇
割烹着	一枚	一・六〇
代用ばき	一足	〇・六七
洗濯石鹼	五〇〇匁	〇・一〇九
塵紙	二、〇〇〇枚	二・七〇
コツプ	半打	一・四〇
冷藥	一把	〇・一五
奈良漬	一〇〇匁	〇・四八
味噌	一〇〇匁	〇・一〇

京城 三越

舶來品に優る

コフア 粉白粉・固形白粉

COFA BEAUTY POWDER

支社長

釜山府佐川町四三七ノ一 實業時報社事業部

楠公印ベルト

コンベヤーベルト
V型ロープベルト
ゴムホース・パッキング
工業用各種ゴム製品 ゴム長靴・木沓申請用品
特選
三ッ星調帯株式會社
滿鮮總代理店 富士商店
京城府古市町一四 電話本局4422

テレフンケン日本

ベートーヴェン作 第九・第二番 交響曲 第七

オイゲン・ヨッフム指揮 伯林フイルハーモニー交響樂團

最新録音の決定盤！ 十二吋・五枚 アルバム入 解説書附 一八圓二五錢

世界序曲名盤集（第四回配布盤）ベートーヴェン曲 コリオラン序曲

ハイドン・フィルハーモニー

キングレコード 八月新譜

浪花節 赤城の子守唄 春日井梅鶯 淺太郎街道 中田光之作 二枚 二・七〇

俚謡 松前追分 小泉 鈴月

歌劇オペラ 珍椿姫 アザブ伸とそのサークル 1.85

流行歌 涙の責任 廣東の花賣娘 キング・ノベルティ・オーケストラ

兒童劇 コクマノ コロスケ（防空演習の巻） 長谷川曉男作 1.70

ニュース 譽れの荒鷲 島廼家勝丸

永田絃次郎 長門美保

日満行進曲

國民歌 林伊佐緒 井口小夜子 日満中央協會

八重山群島

日劇ジース・ショウ 八重山群島 主題歌 まみど一まか 東踊り 眞田千鶴子 三鈴笑子 月も見えしや 飯田 三鈴 三浦

南京よいとこ 林伊佐緒

楽しき明日 明日待子

聲價いよいよあがる健全な名盤揃ひ

戦友 三部作

樋口靜雄 涙の戦友
白衣の母 谷田信子
筑波高
戦地偲んで 若い戦友 三門順子
兒玉好雄
利根の母子 横山郁子
街の戦友

何れも一枚一圓八十五錢

大日本雄辯會講談社發賣

學藝

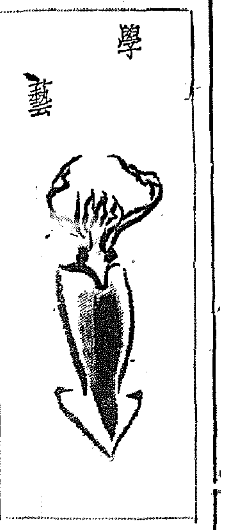

山村耕花氏畫

蒙古語・滿洲語 (1)

挾間文一 【京城高等商業專門學校教授】

國防機械化協會へ 聖戰美術展から 金百圓と國債を献納

明滅燈 犬と英國人

高麗映畫の映畫會 三日府民館で

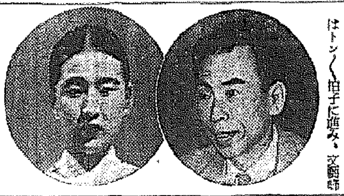

不連續線 純の意味

文藝峰が大船で 内鮮一體の映畫

松竹肥後計畫課長來鮮

映畫ニュース 邦畫では淫卑 外畫では接吻 上半期のカット

新映畫評 "恐喝" M・G・M作品

今晩のラヂオ

新映畫紹介

◇ポーランド進撃

◇浩吉唄双六

續 快男子 (123)

大島伯鶴(演) 今村恒美(畫)

仁禮の不審

大阪商船 出帆

大阪商船京城支店

朝鮮郵船 出帆

毛生え藥 フジナイン
博士創製の毛生え藥
東京藥院

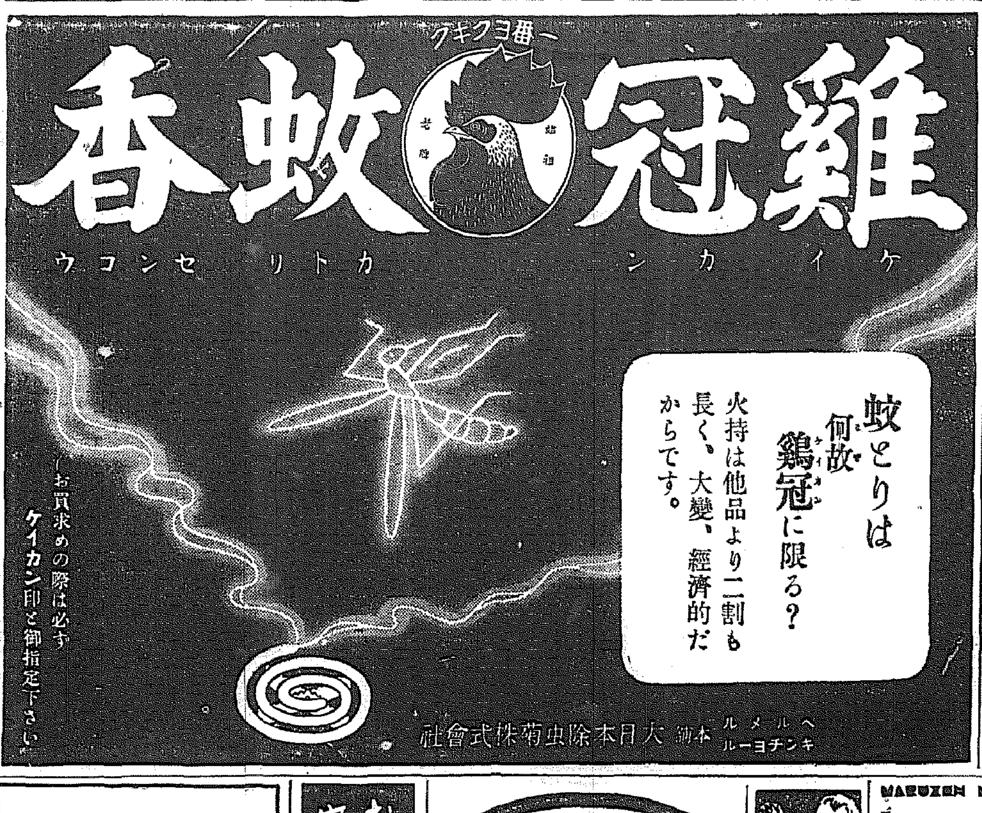

自然の美しい 黒髪に染まる
白毛染 粉末一品 クロカミ (水で溶くだけで染まる)

不動産經營並ニ賣買 各種貸付業務 一般商事 代理店業務
京城府南大門通五丁目七九ノ九
大興産業株式會社
電話本局② 七二四七

おみやげは安くて便利で美味しい 冷藏西瓜

帶下治療劑の權威 メニスピン 婦人病

コドモのねびえかぜに オイン

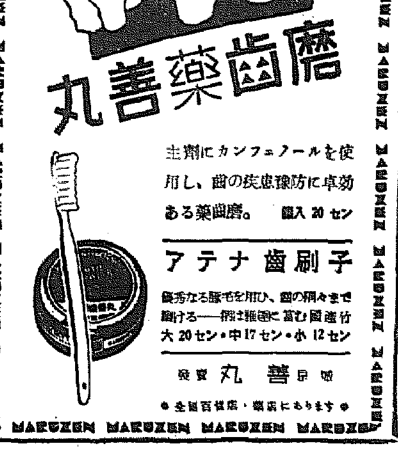

奢侈品禁止令による 業者の對策を考究
全鮮で約二千五十件

全鮮における一般關係業者につき本府商工課が調査したところ製造業を合せて仁川三一、開城五〇、大田二五、全州五五、群山七八、木浦八八、光州三八、大邱八六、釜山三五、馬山一五、海州六一、平壤九九、鎭南浦一八、新義州三〇、元山二九、清津二二、咸興二一、城津二六、京城（報告未着）合計二千三百八十件となつてゐるが京城府内には六、七十件程度と認められるので總計約二千五十件に達するものとみられてゐる、而して之等のおもなるものは時計、寶石、貴金屬、洋服、用品雜貨、帽子、靴、皮革、呉服等がその大部分を占めてゐる、而して之等商人の對策については本府商工課でも研究中であるが、内地の方針がまだ本格的決定に至らず禁止令實施の成行を見る模様なので、本府としてもその都度對策を或る程度見定めてから對策を決定するものとみられる

物價第三部會

總督府物價委員會第三部會は二十五日午前九時より本府第三會議室において開催、左記諸件につき公定價格を審議決定する

一、自轉車並に同部分品、スコップ、シャベル及鶴嘴、乾電池
二、内地産、朝鮮産醫藥品
三、板紙、洋紙、雜用紙、分類、居及種類、マッチ等

買收工作進展
當局強權發動準備　運送合同

[illegible]

鑛石用・麻袋叺　仁川府仲町　澁谷商會　電話長三五四番

豆滿江沿岸でクローム鑛發見

[illegible]

鮮米運賃契約更改
前途複雜多岐を豫想

[illegible]

罐詰生產減少

【東京支社】水產罐詰類は前年度比八月中旬から出廻ることとなるが、業界の觀測によると本年度の生產數量は不漁の影響で昨年より減少……

[illegible]

消費者割當制度
木炭部會政府へ建議

【東京電話】……木炭部會……

一、消費者に對する割當制度を確立し木炭入手に對する一般の不安を除去すること
一、右割當制度の圓滑なる運用を……

[illegible]

商銀總會

朝鮮商業銀行では二十四日午前十時より第六十八期定時總會を開催、第六十八期諸決算の件、同上利益金分配の件……

[illegible]

鮮銀總會期日內定

鮮銀の今期定時株主總會は八月二十日東京で開催の豫定で……

三井京城支店庶務課長更迭

[illegible]

神田商船副社長來月五日に入城

[illegible]

朝鮮製油工場十一月操業開始

[illegible]

株現・期短　延米・正米　吉村榮左エ門商店　京城黃金町　電話代表本局8101番　營業案內呈　株式日報贈

日本發送電職制を改正

【東京電話】日本發送電の職制改正については……

[illegible]

新體制と會議所
内地では慎重研究
伊藤京商理事語る

[illegible]

株式會社 公債 株式 藤本ビルブローカー證券 京城支店 黃金町

戰時貿易一元化
物動との不可分性（下）

經濟解說　物動計畫と貿易

本年度物動計畫は六月廿九日の閣議で正式決定した、その眼目は（一）軍需の充足に努める（二）生產力擴充計畫の遂行が盡きること（三）大陸の建設に努めること（四）輸入力の増強、特に輸出貿易の振興に努めること（五）國民生活必需品の最少限度の確保に努めること、以上五點に重點が置かれてゐるが（四）については「物動計畫の基本となる輸入力を確保するためには……

輸出
戰時貿易振興策
雜貨
我が

[illegible]

一般商品市況

[illegible]

株式　嫌氣投げ　低落

前場 [illegible]

後場 [illegible]

商品界悪化響く

[illegible]

賣物は消化難

[illegible]

東拓増資期待

[illegible]

朝取實物出來値

[illegible]

現株中値

[illegible]

豆粕大量買附成功

【大阪電話】……

[illegible]

町の話題　寸言 書 [illegible]

株式（廿四日）

銘柄	寄付	大引	高値	安値
[illegible]				

大株長期

銘柄	前寄	前引	後寄	後引
[illegible]				

大株短期

銘柄	寄付	大引	高値	安値
[illegible]				

東株長期

銘柄	前寄	前引	後寄	後引
[illegible]				

東株短期

銘柄	寄付	大引	高値	安値
[illegible]				

商品（廿四日）

[illegible]			

外電（廿四日）

[illegible]		

金融（廿四日）

[illegible]		

京日卸賣物價

[illegible]		

債券公債仲值

[illegible]		

鮮魚青果市況

[illegible]			

株 株 マルダイ取引店 株式會社 京城府西四軒町二ノ一九九 電話 3536 6534 4907 7081

朝鮮郵船仁川定期出帆

推奬株　山本源作商店

大原證券會社

本日ノ動キ

三和株式現物店

京城最古の取引店 白井友之助商店

東亞證券 短期部 現物部

朝鮮郵船定期

朝鮮郵船株式會社

商業登記公告

法人登記公告 江界支廳

法人及商業登記公告 河東出張所

和信映畫館　二十三日ヨリ二十八日マデ　1大日本ニュース　2大陸の最新武競　3馬場　4朝映ニュース　5我等が戰艦　6伊太利の空　陸作戰　7パラマウント・ニュース　8戰ふ關東軍

若草劇場　七月二十二日ヨリ上映時間表
あきれたサーカス 10.30 2.20 6.20
ニュース 11.45 3.35 7.35
ハモニカ小僧 11.55 3.45 7.45
オーケー グランドショウ 1.10 5.00 9.00

明治座　七月二十二日ヨリ上映時間表
家庭教師 12.16 3.41 7.05
ニュース 10.30 1.55 5.11 8.35
恐喝 10.52 2.17 5.33 8.57

黃金座改め 京城寶塚劇場　二十五日ヨリ二十八日マデ
ニュース
モンパルナスの夜 12.00 3.30 7.
ニュース
不思議なヴイクトル氏 10.10 1.40 8.1

京劇　本町三　秋葉の火祭　あべこべ劇場　ニュース

大陸劇場　二十三日ヨリ
未完成交響樂 10.30 1.50 5.08 8.3
ニュース 12.01 3.23 6.50
間諜×27號 1.14 3.36 7.30

京日文化映畫劇場　十九日ヨリ廿五日　三宅島爆發　歐洲戰亂と列國海軍

朝日座　綾部桂輔一座

京龍館　二十三日―二十七日
ニュース 11.00 2.30 6.50
文福茶釜 11.10 2.40 7.00
父は九段の櫻花 12.15 3.45 8.05
南風 1.10 4.40 9.00

日活 喜樂館
花園の天使 10.30
蒼きドナーの流れ 11.36 3.05 6.48
ニュース 12.34 4.03 7.46
妙法院勘八 12.39 4.18 8.1

浪花館　二十二日ヨリ
ニュース
怪傑蜘蛛
ホノルル航空隊 12.40 4.50 8.0
そよ風父と共に 10.30 2.00 5.35 9.1

寄贈 15.7.29 帝國圖書館

京城日報
朝夕刊共十二頁

八紘一宇の大精神 世界平和確立に寄與
近衛新内閣基本國策の要點

【東京電話】近衛内閣は外に世界新秩序の建設に呼應して内に東亜新秩序建設に邁進すべく現下内外の情勢に鑑み帝國の基本國策を確立するためその基本方針を樹立するに決し、星野企畫院總裁と富田書記官長、村瀬法制局長官は二十四日午前八時半より首相官邸でこれが試案につき檢討した結果、取敢へずその基本大綱を得たるに至つたので同日午前十一時より開かれた臨時閣議で星野企畫院總裁より右試案を説明し各閣僚は何れも眞劍に論議したが、更に今後の閣議で引續き檢討を加へた上可及的速かにこれを決定して中外に發表することゝし、閣議は午後零時半散會した、尚ほ閣議席上基本國策に關し論議された要點は大體次の如きものである、即ち

國策の根本は近衛首相が廿三日夜全國民に向つて行つたラヂオ放送中に言明せる『皇國の國是は肇國の大理想である八紘一宇の大精神に基いた世界平和の確立に寄與する』にありこのため國内に於ては强力なる國防國家建設に努むると共に、教學の刷新、科學の振興、政治經濟の確立、國内制度の刷新等の重大國策に就ては各國務大臣が意見を持寄り具體的方策を決定してこれを必ず實行に移す

河田藏相以下青木氏と懇談

【東京電話】大藏省では二十四日……青木一男氏を招き……種々懇談した

農村青年の志を充すには 大陸移民が上乘策
親任式終了後 石黒農相語る

【東京電話】新農相石黒忠篤氏は廿四日午後親任式終了後農相官邸に於て記者團と會見、當面の農政問題の根本方策に關し、大要左の如き談話をなした

米作狀況は現在の處内地は順調、朝鮮は豐年と云ふ程度に恵まれ今後の天候にもよるがまづ心配はない、適期決定されたる工、農林兩省間の機構整備の問題は農林省としては容易ならぬ重荷だが自分としても決定通り進めて行く、省内の人事についてはよく考へてゆく、商業組合と農業との調整問題は結局的に如何なる方策をとるかと云ふことが最も重要な點だと思ふ、現在の法制中で統制經濟の方向を利用し得るものを充分に生かしてゆく考へだ、唯商業組合は自由經濟時代の考へを基礎とするのに對し、農業は公的色彩が濃く從つて商業組合の自由結合を國家的に强力な結合とするためには議會の協賛を經る必要があらせてゆくことになる、併し今後は兩者の長所を綜合してゆきたい、協同體制といふことは大きな問題だ、今後は農業團々の生活を基礎として成立する自然村、即ち農村部落を政治的にも經濟的にも基本單位とするやうにしてゆきたい

現在農村青年の雄志を勃興さすにも大陸移民以上の途はない、國内新體制と言つても農村青年の志を充たし得べき具體的方途がなければならぬが、それには大陸移民こそ最も勝れた方策だと思ふ、今後青少年、義勇軍その他大いに奬勵して行く、所謂國土計畫は文化住宅とでも云ふべきもので自分は都會人の遊戯場等は絶對に弗らぬ

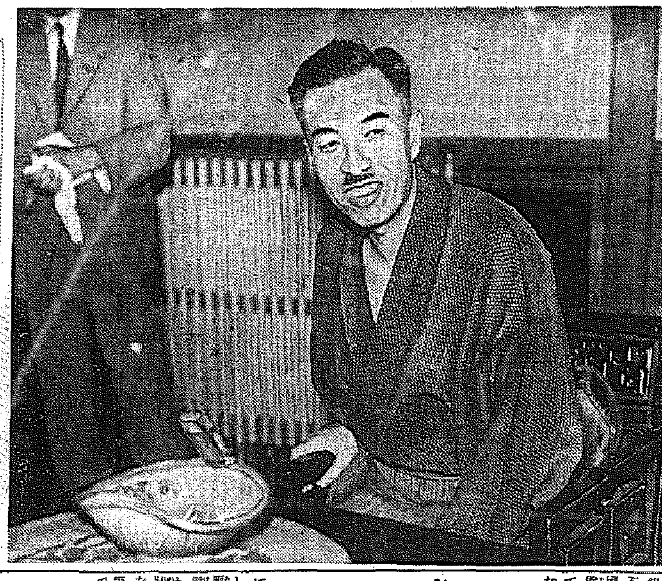
荻外莊に寛いだ 近衛新首相

事務引繼 きのふ終了 新舊農相

【東京電話】新舊農相の事務引繼は二十四日……前農相島田氏に……行はれた……

永井柳太郎氏 近衛首相と懇談

【東京電話】民政黨の永井柳太郎……

新體制と南方問題
加田哲二

ヨーロッパ政局のドイツの勝利による轉換は東亜の天地にも著しい變化を醸した。この轉換に對應して、有田前外相の東亜自主宣言となつたのであるが、この宣言をめぐつて、國内政論は、急騰する狀態に置かれ、米内内閣の退陣となつた。從つて、新内閣に對する第一の課題は外交政策の新轉換でなければならぬ。

新内閣は 新政治體制の要望を擔つて出現したのであるが、その新政治體制は、既に近衛公もいつてゐるやうに政治、經濟、文化の諸部面に亘るものであることを要求せられてゐるが、現在の場合、その目先きの問題は、外交政策である。有田外交は、一部の人達から親英米外交と目されてゐた。この英米依存外交を脱却することが第一に要望されてゐることは勿論である。來るべき外交政策の性格が、親英米から離れて、何處に向ふのであるか。考へらることは、獨伊反英米の態度を採り、その見地から南方問題に積極的方針を樹立することである。次には英米依存外交を清算しつゝ、特に獨伊樞軸に参加せずに、自主獨往の政策を採らうとするものがある。との場合においても、南方問題に對する積極的政策は、その中軸をなすものであらう。

南方問題 は、その方法の如何を問はず現在のわが國に與へられた至上命令である。この問題を現在の機會において解決しないならば解決の機會を失ふ危險なしとしない。しからば、わが外交政策の中軸は、この問題と支那事變の解決とに置かれねばならない。南方政策の解決が、樞軸態度によつて解決されないのはいふまでもない。しかし、樞軸に参加することによつて、容易にこの問題を解決し得るやうに信ずることも輕々しく信ずることは出來ない。現在の獨伊が日本に求めるところは、對英戰爭に参加して、イギリスへの東洋の物資の供給を斷つことが一つ。更に日本の大海軍力をもつて、合衆國艦隊の大西洋への進路を牽制することが第二。この二つのことを、獨伊は、日本に要求してゐる。そして、日本は充分にその力を持つてゐる。

この要求 に對して、南方問題に對するフリーハンドを、日本に許容するかといふ點になると、甚だ心許ないと斷定する譯にも行かぬのではないかと察せられる。その理由はドイツとしては南方領域のある部分をその植民地として欲してゐるからである。ドイツの東亜への進出の要求には、根深いものがある。その植民地としてのある領域を要求するであらうことは當然のことのやうに考へらるゝからである。ドイツが日本に對して要求し、日本がドイツに對して要求することとの交換條件が成立し得るとすれば、それは對英攻撃の成果如何であらう。もしドイツが對英攻撃において容易にイギリスを屈服せしめることが出來るとすればドイツはそれだけで世界の覇者たるの地位を獲得することが出來るであらう。その反對の場合こそドイツが他の援助を最も多く必要とするときである。かくの如き情勢によつてドイツ外交の動向は決定せらるゝとみてよい。

日本の立場としてはその情勢の判斷如何によつて政策を樹つべきであるが、我々が國家の存在について考へるとき國家はたゞ自國の力をのみ最後の據りどころとしなければならぬ。

もし國家 に對しある至上命令の意味を持つ政策の實現が必要であるならば、國家は、如何なる犠牲を拂つても、それに邁進することを必要とする。徒らに第三國の援助を期待することは却つて危險といはねばならない。

そこで、南方政策が、わが國に與へられた至上命令であり、且つ第三國の援助を期待すべからずとすれば、日本の現狀は、その好むと好まざるとに拘らず國内體制の整備に向はざるを得ないであらう。新政治體制の確立はそのことを意味する。すでに近衛公もいつてゐるやうに、それは、政治、經濟、文化の諸方面の問題を包括してゐる。しかし、直接現在の狀態において問題となるところは、政治および經濟問題である。

政治においては、從來の政治の形態において現はれその政治への世論が極めて分離的であつたために、その強力化が問題となるのであらう。第一に指導的勢力の結成が問題となるがこれは一國一黨の形態において現はれるであらう。

經濟方面 においては南方政策の遂行化は輸入物資の減少、貿易の減退となることは明かであるからそれに對應する統制強化が問題である。その點を回避しようといふならば南方政策を問題として上程させ得ない。而して南方政策實現の國家意識によつてこの事態を處理することは出來ないであらう。積極政策の採用は同時に國内政策の強化でなければならぬ。それは一日一週の遷延を許されない問題である。

從つて新内閣による新政治體制實施の問題は極めて重要な意義を持つものである。一知半解の理解しか政治家達が持たないならば、さういふ重大事實へ……るべからずである。

もしこれらの點に關する認識と良識とを持つならば、指導者は更に大きな力と意志とを持たねばならぬ。この點に缺けてゐる人ならば、内閣は幾度か更迭せられ、難局は幾度か塗り變へられようとも事態は少しも進展しないであらう。さういふ意味において、わたくしは、國民の指導者をもつて任じてゐる政治家達の努力と、勉強と、力とを要求するものである。

櫻内氏の態度如何で 脱黨者續出せん
きのふ中に卅九名に達す

【東京電話】新政治體制問題が……民政黨内の對立は廿三日の五長老の調停も奏効せず脱黨者を……決定した有志代議士會は、廿四日も……するもの合計卅九名に達した……

櫻内氏に脱黨慫慂
民政有志代議士決意を促す

【東京電話】民政黨有志代議士會の世話人代表田中(源)……櫻内幸雄氏と會見……

愈よ卅日開催 中島派解黨大會

【東京電話】政友會中島派では……

樞府顧問官補充
松浦、三土兩氏に決定

【東京電話】政府は樞密顧問官の……三名につき……松浦鎭次郎、三土忠造兩氏を推薦することとなり、廿四日午後内奏の上……された

正三位勲一等 松浦鎭次郎

正三位勲一等 三土忠造

鮮やかな初人事
任樞密院顧問官

【東京電話】政府は……

綜合科學院（假稱）設立の計畫具體化
内閣に直屬 毎年五千萬圓を支出

【東京電話】近代科學の……國防力の……生産力……を圖る必要が……研究……機關の……

一、……
一、綜合科學院の……年五千萬圓……

成都を初空襲

【○○基地二十四日同盟】支那派遣……わが陸軍航空部隊……成都……

ソ聯の三國併合を ウエルズ代理非難

【ワシントン廿三日同盟】ウエルズ國務長官代理は、廿三日聲明を發表しソ聯のエストニヤ、ラトヴィヤ、リトアニヤ三國の併合は計畫的なもので……

グアム島武装 米政府强行方針

【ワシントン廿三日同盟】下院海軍委員會は二十三日……グアム島……

米艦隊突如出動す
廿二日極秘裡に南洋に向ふ

【ホノルル廿三日同盟】米艦隊の有力部隊は既に二十二日極秘裡に……ハイト水道の……南洋諸島……

歐洲交戰國植民地 米洲管理案を提出
注目の汎米會議 第四日

【ハヴァナ廿三日同盟】汎米會議第四日の廿三日……米洲諸國による共同管理案を正式提出した……

苦境に立つルーマニヤ 獨伊ソに秋波

ローマ特電【廿三日發】……

ブルガリヤ首腦を獨政府が招請
バルカン平和工作に一役

【ベルリン廿三日同盟】獨政府は……ブルガリヤ首相、外相の招請に……

獨、伊、ソの外交活潑化 勃を舞台に

【ソフイヤ廿三日同盟】……

バルト三國 社會主義化進捗

【モスコー二十三日同盟】バルト三國……

獨紙筆を揃へて國民を鼓舞

ベルリン特電【廿三日發】……

東西南北

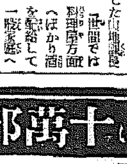

……

訂正

廿三日附朝刊一面〃近衛内閣の政策〃(下)の欄下七段目の自由主義とあるは自由主義の誤植

映畫になる野澤富美子の 煉瓦女工 遂に十萬部突破!! 東寶・新協・文學座・第一劇壇の名キャスト競演・南旺の藝術映畫撮影開始! 遂に日本のベストセラー・ブック(最高賣行本)となつた。 工場街(女工さん職工さん)商店街(小店員女店員)會社街(會社員女事務員)學生街の本書に對する絶讃の嵐は、今や都會より地方へと怒濤の如く流れ出る。全日本より注文殺到 一圓・二〇 〒〇・〇六

創作 情愛距離 芹澤光治良 / 禁斷 丸岡明 / 逆吉の休養日 伊藤永之介 / わすれられない瑠班 喜多村緑郎

マロコポーロと世界の銀座街道 衛藤利夫 / シルク・ロードの復活 —中央アジア鐵道の建設— 大瀧太吉

桂先生と花大人 隈元常矩 / 坂田諸潔と福島黨 神戸雄一

大ドイツを語る 出席者 前獨國防軍將校 本部稲垣守克 東京工大教授 竹内時男 ボン大學教授 谷口吉郎 …… 松本徳明 …… 山口喜雄

依田秋圃(歌) 岡本潤(詩) 中村草田男(句)

東京銀座西二ノ二 振替東京一六八八八 第一公論社

公論 八月號八十錢

科學物語 雷の話 竹内時男 / ホルモン閑話 日比徹
文壇無門關 太郎冠者
ヴイナスの謎 濱野修
蘭印漫錄 早川成治

輿論・結論 白米に憑かれる 小池基之 / アメリカと精神文化 野上豐一郎 / 俳句全體の問題 栗林一石路 / 政治と指導者 海後勝雄 / 革新・思想・人格 穂積七郎 / 詩形態としての戯曲を 八田元夫 / 國内體制刷新への時評 星野弘一

公論獨特の 世界の動き ◇太平洋の新局面と濠洲 ◇謎の國ソ聯の金について ◇蘭印とドイツ ◇英佛の敗退とソ聯邦 ◇援蔣ルートの沒落

新人執筆 經濟の綜合的體制 永田清 / 第三國貿易の危機とその對策 山崎和勝 / 日本外交の基本姿勢 溝口勇夫 / 經濟再編成上の諸課題 岩崎英恭 / 日本勤勞體制の確立 廣崎眞八郎 / 農業生産力と經營適正規模 石橋幸雄 / 新政治體制と教育改革 城戸幡太郎 / 新しき政治の基調 木原通雄

論文特輯 新日本建設の基調 / 倫理と技術 船山信一

防音 斷熱 保冷 保温 工事施工 理想的保温筒 マルタ力印 ダイヤカバー スミ明書呈 豐富在庫 元賣發 湯澤商店工事部 京城府大島町五番地 電話(4)1905 出張所 津浦・元山・城津 三四町 古市 京城 ゴム部

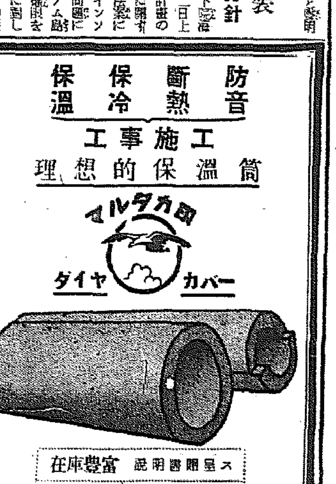

社說 國防力の機械化

近代の戰爭が總力戰、思想戰であると共に、また機械力戰であることは、今次歐洲大戰に於ける獨逸のいはゆる電擊戰を例に引くまでもなく、さきの日のノモンハン事件が雄辯にわれ等の眼前に事實を示してゐる。

加工、小賣業者等の砂糖配給を統制 二十四日要綱決定

廿四日決定をみた總督府の砂糖配給統制要綱は左の通りである

方針

配給統制機關

▲朝鮮砂糖配給統制協會

卸兼小賣業者の整理

地區別組合の結成

配給方法

附記

寧越火力單一電源で 南鮮の不安重大化 問題は電力配分に波及

第二次、三次會議を開く

南鮮

金融組合員共濟會 三團體調整と併進

鮮銀の工事金融 漸次貸出尻を整理

新内閣に要望する經濟政策の前提要件【下】

田沼 征

新經濟倫理の確立

新經濟倫理の基調

一、物は利益の觀念を離れ、創造の喜悦の中に生産されなければならぬ

一、個人が多くの利益を取得し得るのは、より多く物を生産する場合であつて決して配給交換の作爲によつて多くの利得を得てはならぬ。そのやうな方法では將來利益は得られない

一、個人の利益は常に國家の全體的利益と合致する場合にのみ肯定され且つ有效なものであらねばならぬ

統制經濟の綜合的再編成

經濟行政機構の再編成

筆者紹介

田村理事日程變更

大口工業の過剩手持で 家庭用炭は不足 關聯 下半期需給計畫樹立

麥の價格決定 二十四日協議

麥買上資金

夕刊後の市況

放射線

産業課長會議 二十四日開催(第二日)

麻類打合會 二十四日開催

工事入札メモ

豫告

結果

住友生命

興亞大業完遂のため更に國内經濟力の强化を要す

生命保險によつて國民貯蓄運動一段の推進を期す

京城支店 京城府黄金町一ノ一〇一
出張所 光州・釜山・咸興・平壤

本店・大阪北濱五丁目

改造

八月號・國民と共に進む編輯

定價壹圓 東京・芝・改造社發行

善き鬼 惡き鬼 内田百閒
窓 宇野浩二
野茨 壺井榮
立おの場 高見順
柳の小閑 撿校 大谷藤子
最近の經濟學界 中山伊知郎
東亞一口話 伊藤正徳
敗走の二十一日 (ダンケルク戰記) ウオーズワース
英佛敗退と知識人の反省・清水幾太郎
池田成彬論・小汀利得 (現代日本人物論)
世界の運命と日本の望み・蠟山政道
ヒットラー戰法の本質 友枝宗達
歐羅巴はどうなる (瑞西) 山本實彥
科學文化と民族の活力・富塚清
人傑を語る 頭山滿
★文化の交流と著作權 浜野與一
★南方は民族戰の段階に入る 金内良輔
★新版世界地圖 佐藤弘
★アメリカ立ち上る 坂井米夫
★海外文化展望
歴史雜談 今井登志喜 尾佐竹猛 神川彦松 藤井甚太郎 村川堅固 和田清
大阪發見 織田作之助
古靱太夫を訪ふ (文學物語) 三宅周太郎
贅澤・内田誠
正價・高橋誠一郎
戰爭と踊・長谷川時雨
南洋繪日記・赤松俊子
俳句 小澤碧童
短歌 中井克比古
鷗外の語感 長谷川如是閑
一つの示唆 廣津和郎
雜文帖 正宗白鳥
空襲下の巴里 (絵と文) 藤田嗣治
政治體制の整備と新政黨・佐々木惣一
文藝時評・杉山平助
祭—季節の課題— 室生犀星
和蘭の悲劇(ベルリン)・著山淳四郎
ソ聯と歐洲事變・リユシコフ
大亞細亞主義の再現・周化人
特輯 政治の國民的體制 戸澤鐵彥 船山信一 長島又男 平貞藏
新黨と輿論 (讀者應募) 新體制を要望する國民の聲に聽け!!

城大初制覇成る
全國帝大聯盟馬術大會

畏し東久邇宮台臨

城大乗馬部優勝記

七月二十一日は京城帝國大學乗馬部が輝かしい戦績を半島に齎す[illegible]の日であつた。[illegible]十六の騎々を迎へて西へ西へと迫つてゐた やがて試合開始[illegible]

この　日、京城帝大馬場に[illegible]

優勝 [illegible]

▲第一回戦
○名古屋帝大（二五七）—北海道帝大
○東京帝大（三〇七）—京城帝大（二九四）
○京都帝大（不戦一勝）

▲敗者復活戦
○京城帝大（二一七）—北海道帝大（一六三）

▲準優勝戦
○京城帝大（二一七）—京都帝大（二〇七）
○東京帝大（一四〇）—名古屋帝大（一三二）

▲決勝戦
○京城帝大（九二）—東京帝大（一七七）

この表に明かなる如く第一回戦に東京帝大と戦ひを交へた京城帝大[illegible]

戰績 [illegible]

全國中等野球中鮮豫選
善隣大勝す
9—3徽文失策に萎縮

徽文	300000000	3
善隣（先）	240201000	9

全國中等野球中鮮豫選第一試合[illegible]

仁商敗退
六回上野の一撃に決す

仁商	010000010	2
京商（先）	100002000	3

[illegible]

城東脆くも敗る
龍中潑剌たる攻守

城東	000003001	4
龍中（先）	102000020	5

[illegible]

全京城快勝
對新京滿俱戰

全京城	000200002A	4
新京	001000000	1

[illegible]

神宮冬季大會
札幌で打合會

[illegible]

けふのスポーツ

[illegible]

文藝春秋
八月特別号　特價七十錢
東京市麹町區内幸町
文藝春秋社
振替・東京一七一六〇三

全國一選擧區制の提唱・關口泰
斯くあるべき新政黨　宮澤俊義
近衛方式の成熟（政界時評）鐵木眞人
財界と新体制（財界時評）相模太郎
銃後國民に望む　板垣征四郎

平和の經濟學……松井元興／小說と私……幸田成友／新聞と経済……三井高陽／北京の陰……末川博／科學振興……細谷省吾／ドラクロアの手帖……兒島喜三郎／雜音迷……高折宮次／八笑しく云つて帰れ……板倉卓造
電撃戰の哲學……川上嘉市／つばめ……安井曾太郎／選擧隨筆……正宗得三郎／病中日記……岡田忠彦／留島三題……中西悟堂／幸福なる科學者……大町文衛／百面相を捕へる……朝倉文夫／一人一業……大谷竹次郎／漢……郷古潔

戰時生活倫理の確立　高田保馬
（險惡化する國際の横行、國民道德の低下を憂ふる高田博士警世の一大論策である!!）

啞の判官　德川夢聲
（一讀三嘆を生ぜしむる銷夏好個の怪奇實話）

御伽魔法　小杉天外
（北邊某港に起つた一魔術師から一怪奇圖譜）

話の屑籠・菊池寛
眠りの生理學……宮城音彌
アルコールの榮養價値……江上不二夫
洛北小閑……吉井勇
佛印西貢……對馬完治
切子燈籠……渡邊水巴
朝の幸……藤田初巳

赤軍機關紙「赤星」に發表された赤軍將校の獨軍作戰評　彼等は電撃作戰をどう考へ如何に學ばんとしてゐるか
赤軍の獨逸軍研究

新版・二都物語
ロンドン・パリー緣臺ばなし座談會
興亡たゞならぬ歐洲の歴史的首都を語つて哀歡を極む!! 輕妙の中に示唆するところ多し!!
辰野隆　石黒敬七　齋藤武夫　久米正雄　今日出海　南條眞一　古垣鐵郎　小寺健吉
△人魚の味　小西和

日本映畫の墮落　津村秀夫
オリムピア　小林秀雄
近頃宴會太平記　柳新三
宣昌從軍　大佛次郎（本誌特派）
刑法改正の問題　瀧川幸辰
南アルプスの一角　深田久彌
人間西行の最佳境　川田順

特輯一幕物
文藝時評　戲曲形式の變遷……關口次郎　世界的な神經……中山義秀　感心した作品……廣津和郎
人情　眞船豊
山魅　里見弴
月　久保田万太郎
一木多角　阪中正夫

霞關外交論　鹿島守之助
（霞ケ関外交果して歎弱か?鹿島博士の論鋒いよく鋭し!!）
馬場孤蝶君の事　平田禿木
呉建先生を偲ぶ　柴豪雄

師範教育論　城戸幡太郎
（國民教育の基本たる師範教育の不備を衝き明日を指示する）
四色の地圖　吉田洋一
巴里陷落　藤田嗣治

佛印・蘭印に對する我が南方政策を確立せよ

新南進論の展開座談會
出席者
海軍大佐　大宅由耿
經濟學博士　小島精一
南拓理事　下田文一
石原産業東京支店長　牧悦三
元ヘノイ領事　永田安吉
三井タイ室　宮原武雄
南洋興發重役　齋藤文也
國策研究部マーケッ部　西原龍夫

ピンデ驅除藥
メッチウ

新しい學理
撓まぬ研究
によつて
完成された
タイアンの
ピンデ驅除藥
メッチウ

こんなに効めのあるピンデ驅除藥が今迄あつたらうか
いや夢にも知らなかつた

メッチウを散布してこそピンデの襲撃もうけずに安眠がとれる

メッチウのある家庭にピンデがおらなくなる

このお言葉はメッチウを一度でも御使用された奥さま女中さんのお話しです

定價　二十五錢　三十錢　四十五錢　五十錢　百　[illegible]

製造元　東京　京城　大安商事株式會社　タイアン驅蟲肥料研究所
朝鮮代理店
京城府南大門通二　株式會社　新井藥房
京城府本町　株式會社　辻本商店
京城府本町　株式會社　清津新井藥房
全鮮各地藥店賣藥店にあり

小兒の下痢と消化不良に　ベビー散

下痢
急性慢性腸カタル
食餌による中毒
腸チフス・赤痢
コレラ・腸結核
による下痢に!

合理的吸著殺菌療法

氣溫の急騰により誘發され易き前記諸疾患に於ける最新の療法は吸著殺菌療法である。
アルシリン錠の內服は、下痢の主因たる腸內催炎性物質並に毒素を吸著解毒し、且つ有害細菌を殺滅し、腸粘膜面を被覆保護し、嘔吐を鎭め、腹痛を輕快にし、合理的に下痢を消退せしむ
本劑の主効分は珪化銀珪酸粉と傷原末一分とよりなる。
〔用量〕三—七錠を一日三回食間に服用す。
〔價格〕10錠(三0錢) 30錠(五0錢) 100錠(一圓八0) 500錠(七圓八0)

製造發賣元　株式會社　武田長兵衛商店　大阪市東區道修町
關東代理店　株式會社　小西新兵衛商店　東京市日本橋區本町

アルシリン錠

40(1)659

中鮮京日

京鐵道通信網
竹川支局 永登浦支局 開城支局 水原支局
長湍・坡州・江華・廣州・楊州・抱川・安城・平澤・驪州・利川・各通信部

ラヂオ體操

【廣州】郡邑内小學校では去る廿一日からラヂオ體操大會を催し一般府民も多數參加、毎朝六時半から約三十分間實施、八月廿日迄續ける豫定

軍國の父、この親心
我子が征野に遺した貯金を
"機械化國防"へ寄附

[illegible]

江華島は約百萬圓

【江華】先般の豪雨で江華島の被害状況は郡當局の調査によれば總額實に九十四萬五十一圓に達してゐる、詳細左の通り ▲家屋流失 [illegible]

雨禍は豫想以上

【春川】去る三、四日の豪雨に際し [illegible] の被害は莫大だらうと推測したが [illegible] のみで北漢江水電側の被害總額は更に十三萬五千圓に達してゐる、以上の被害は工事請負者飛島組の損害より目下調査中であるが被害合せると莫大な數字に上る模様であり或はこれによつて工事が遲延するのではないかと憂慮されてゐる

仁川の降雨量は三百二十ミリで、これによる府内の被害は家屋の全壊一戸、半壊七戸、床下浸水は主に松峴、花平、花水町方面で三百十二戸、水田の浸水は主に富平方面で四百七十六町歩、その他道路の損害が若干あつたが人畜には被害はなかつた

意外な水害
廣州郡下の農作物だけで 何と百六十六萬圓

【廣州】降り續いた豪雨のために郡内十六ケ面の水害状況は調査の結果意外に莫大な數字を示し農作物の被害だけでも百六十六萬圓に達してゐる、土地その他の被害は四、五萬圓と見られるが官民ともにこれに對する對策樹立に腐心してゐる、各面別被害状況は左の通り

面名	田	畑	作物	計
廣州面	[illegible]	[illegible]	[illegible]	[illegible]
五浦面	[illegible]	[illegible]	[illegible]	[illegible]
草月面	[illegible]	[illegible]	[illegible]	[illegible]
都尺面	[illegible]	[illegible]	[illegible]	[illegible]
實村面	[illegible]	[illegible]	[illegible]	[illegible]
退村面	[illegible]	[illegible]	[illegible]	[illegible]
南終面	[illegible]	[illegible]	[illegible]	[illegible]
中部面	[illegible]	[illegible]	[illegible]	[illegible]
西部面	[illegible]	[illegible]	[illegible]	[illegible]
九川面	[illegible]	[illegible]	[illegible]	[illegible]
中垈面	[illegible]	[illegible]	[illegible]	[illegible]
大旺面	[illegible]	[illegible]	[illegible]	[illegible]
彦州面	[illegible]	[illegible]	[illegible]	[illegible]
樂生面	[illegible]	[illegible]	[illegible]	[illegible]
突馬面	[illegible]	[illegible]	[illegible]	[illegible]

[illegible] 七、二五七圓▲山崩れ箇所六ケ所▲人死亡三名、行方不明二名▲罹災家屋流失八戸、半潰一〇戸▲床上浸水四八戸、半潰二戸 [illegible] ▲救助を要する戸數七八戸

仁川の被害

【仁川】十九日朝から降りつゞいた雨は廿四日朝になつてやつと降りやみ久しぶりに晴れ間が見せるに至つたが、まる五日にわたつた [illegible]

激流のほとり悠々鰻つり（淸州無心川所見）

筆頭は食料品
平均事變前の八割三分騰貴
並大抵でないお台所

【仁川】六月中仁川における日常生活品の小賣物價は事變前のそれに比較すると平均において八割三分の騰貴を示し、依然としてサラリーマン氏の家計を脅かしてゐるが、これを調査品目七十二品目について見ると [illegible] 一品、四十五割一品でその他四品は保合であつた、なほ之が八分類別について見ると平均騰貴率の最高はその他の日用食料品類で九割五分、次が調味料品の九割七分、燃料の九割二分、衣料及び身廻品の八割八分、その他日用雜貨の八割五分、飲料品の四割二分とそれぞれ騰貴し [illegible] になる

他人の畓を賣る
不居者仁川に逃走か

【仁川】京畿道富川郡 [illegible] 氏から仁川署に被害届を提出した

黑湖の築港
連續施工要望

【黑湖】三陟郡 [illegible] して元の設計は延長五百米、幅七米であつたところを延長 [illegible]

郵便物遞送を怠る
京忠バスの處置に非難の聲

【廣州】この頃の豪雨を理由に大切な郵便物を故意に遞送せず一般郵便に多大の迷惑を及ぼした京忠バスの [illegible]

廣州郵便所長談 今回のことは中機旧廳いません、當 [illegible] ありません

春川學議
晴れの當選者

【春川】八名の定員に八名の立候補を見、無競爭のうちに春川學議の總會議員の選擧は廿一日午前九時から國ケ丘小學校講堂に於て施行された、選擧場は [illegible] 定刻投票を合圖に投票の第一番に入つて [illegible] 三一二票山中武（前）▲一八四票高橋茂雄（前）▲一七二票山崎與之助（前）▲一六三票明太 [illegible]

鐵原の學議

【鐵原】鐵原小學校組合學校議員選擧は廿一日午前九時から學校講堂において [illegible]

精動指導員講習
長湍農實校で開催

【長湍】聖戰下の重大時局に [illegible]
▲『時局と銃後の使命』[illegible]
▲『國民精神の涵養』[illegible]
▲『國防の充實について』[illegible]

流のユダヤ
釜山を通過

【釜山】ナチス・ドイツの國の壓迫から追放されて、住むに一片の土地なく戰亂の歐洲から流浪の旅を續ける多數のユダヤ人はシベリアから朝鮮を經由し [illegible]

永登浦にも
纏めて配給せよ
不公平だと米屋さん不平

【永登浦】[illegible]

開城府會

【開城】[illegible]

神宮參拜團歸る

【江華】[illegible]

月尾島海水浴場開き

【仁川】月尾島海水浴場の開場式は廿四日午後一時から [illegible]

警防團の活躍に感謝
東紡からも三百圓寄附

【永登浦】[illegible]

首相に祝電

【仁川】永井仁川府尹は府民を代表して廿三日近衞公に對して左の祝電を打電した [illegible]
仁川府尹 永井 照雄

店員道場

【仁川】[illegible]

仁川慶弔日記

（廿四日正午迄の屆出）

出生 [illegible]

死亡 [illegible]

人の動き

▲北島長吉氏（江華郡內務課長）▲永田郡守氏（江華郡守）[illegible]

弱い坊やが
この夏元氣て過すよう
宇津救命丸をお忘れなく！
宇津救命丸
小兒良藥
價二十錢より十圓まで藥店にあり
鮮滿代理店 株式會社玉置商店

當選御禮

今回の清津府會議員選擧に當り吾々當選いたしましたことは全く有權者各位の御同情の賜ものでありまして茲に厚く御禮申上げます

（順序不同）

木村元一郎
朴成文
薛卿東
張始亨
朴昇鎭
笠原三右衞門
史七鉉
元一中
永富鶴吉
籔野信三
志岐榮六
池昌一
趙鳳吉
疋田件治
趙母田繁一
厚下國一郎
山仁德
張昌勳
石樂熙
張輝
苅込才郎
城崎惪次主
李一
石川觀平
山田穰權
張鴻洙
金在郎
後邦郎
安藤賢次璜
姜台助
德村要太助
趙弘腕之題
大見悅之助

佳話の主また篤行
恩給まで割いて貧民救濟
"部落の神樣"大塚氏

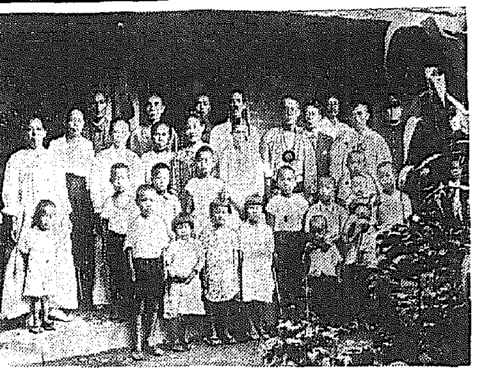

【大邱】昨年秋、出張先の自動車の中で病に苦しむ一内地人婦人をいたはり介抱した男らしい篤行を同じ自動車に乗り合はせて目撃した一半島人行商人が感激のあまり道に投書したことからその隱れた篤行を認められて表彰され、當時紙上に報道された慶北地方課勤務大塚新藏氏は、その後三笠町の

自宅 附近の住民が、夜なきうどん屋とか、花賣りなどの下層階級の半島人が多く、その窮狀は殆ど見るに忍びないといふ有樣の部落に入つてみて、果ては地主と高利貸にせめさいなまされ、家へ立退きを命ぜられて行先に困つてゐるといふ窮狀を知り、昨年十一月のうち最もみじめな六戸廿八人の家族を高利貸の手から請け戻し、更に借地たる敷地四百九十坪を地主から讓り受けて彼等の永住の地とすべく、自分の恩給を割いて大部分を支拂ひ、利に借り替へ整理して之等窮民に

就職 の斡旋までして、從來拂つてゐた毎月の金利と地代程度で十ケ年月賦として各人が自己所有地となし得るプランをたて自分はこの部落民の世話役となつて努めこれが更生指導に當つてゐるが、最近は"部落の小父さん""として神さまのやうに慕はれてゐる【寫眞＝部落の小父さん大塚氏（○印）と部民たち】

極端な勞働力不足
平南で調整に腐心

【平壤】"生擴"の遂行に伴ひ近時一層の喫緊な問題をなしてゐる平南道の地下資源開發は、勞力者の集中的吸收が要求されてゐるが、勞務者はこれに伴はず道社會課ではこれが需給調整に腐心し、去る六月從來の對策を再檢討し
季節的勞働力の活用▲勤勞報國隊班を中心とする勤勞報國運動の强化▲南鮮移入勞働者の定住方策確立▲勞務者の自由募集强化▲南鮮からの移入强化などの施策を樹立
等につき目下その遂行を期した結果、土建方面は緩和したが、南鮮移入勞働者は七月から八月まで八千人の豫定の處、七月中に僅か一千名移入したのみであり、これは勞務者のために締れたものとされてゐるが、企業者の自由募集は徒らに反し減少數を獲得したとげで效果なく注目されてゐる、目下朝鮮繊維工場の二千人と南浦沢川の開發に用ふ南鮮中央鐵道、平元線道の着工等の需要を調整するのみとなつてゐるが、將來必要の際に導入す、道社會課では、南、下道不南の生産擴大として勞働員で之れに當る計畫を樹立せしめ、……を引き出してゐる

魚油の公定價格から
鰮漁區の不均衡
またく一部の話題に上る

【清津】鰮魚油の公定價格をめぐる生産問題に關しては咸北の漁業、硬化油プール代表五氏の鮮銀により目下これが改善に躍起となつてゐるが、鰮漁區の不便問題がまたく一部の話題に上りこれが是正に重點が置かれ、解決如何を注目されてゐる、即ち公定價格は北鮮の一律價格となるが、南北鮮における魚油加工業者は北鮮が一漁期平均四萬噸、南鮮では平均一萬噸となり、一漁期を中心とする漁獲高は南北一漁期十萬圓の値差を生ずる譯で、南鮮漁業者および油肥製造業者の猛烈な反對運動を是正して居るところで、從つて右對策の解決を見ぬかぎり
……

辦事處現地
事務所開設

【安東】大東港の現地住民移轉や物資、物價、勞務の統制、土地買收など統制を行ふべき辦事處の現地事務所開設が決定されてゐるの……

非國民事務員
責任轉嫁の態度

【釜山】去る十八日午後九時ごろ府内凡一町出雲人大加藤氏に對し不親切極まる態度をとつた釜南自動車會社營業所事務員に關し事實を取調べるため釜山署司法係では廿二日右事務員を呼出し取調べを行つたところ、同人のいひ分では「當夜は、自分はそうした人物に會つた記憶がない」と言ひ張る態度に出ではかの職員の手が明手の者が應對したのではないかと責任轉嫁の態度に出てゐるが、遂に自白を强いらるに至り、くるしく供述した

佐々木所長榮轉

【釜山】遞信釜山營業所長佐々木義登氏は今回京城へ栄轉、その後任には遞信局監察課京城貯金支局長尾藤氏が任命された

許可申請殺到
明太魚の漁期を控へて
底角網早くも千五百件

【咸興】水産局南の獨り明太魚の漁期を控へて早くも道水産課には底角網の許可申請が殺到し二千五百件を突破する勢ひである、道では目下審査中であるが、その近く取りまとめて許可する豫定であるが、本年もまた例年通り整理申請件數の約三分の一に相當する約四百五十件の許可を行ふものと見られる

下關稅關長に榮轉の佐々木氏は稅關生活二十八年、神戸、下關、釜山、大分各局を經て昨年三月下關稅關長任ぜられ今日に至つた人で經歷、人格圓滿な手腕家として知られ、今回の轉出は痛く惜しまれてゐる

釜山稅關長から一躍下關稅關長に榮轉したのは同氏が初めてのことである

ひまらや丸入港

【釜山】大阪商船カルカッタ航路ひまらや丸（五、二二八トン）は廿三日午前入港、朝鮮向硫安約四千トンを積取つて廿五日日本郵船ボンベイ航路を経し、小作農から現金又は物

よく出來た自然の配合
◁—高山植物と他の植物との相違點—▷
8
高山植物展示（十圓）

◇……高山植物が他の植物と異つた點を少しばかり述べてみよう……高山植物はアラウオソといふものを多分に含んでゐる、このアラウオンは紫外光線を吸收する力があるので高山における強い紫外光線の害を防ぐのだといはれてゐる、花は一般に紫、紅、黄など鮮一な色彩をして、花が大きく、鮮麗な色彩を出してゐる、これは生育の期間が短いため昆蟲を誘くため蟲媒の花部が多いのだといはれてゐる、更に

◇……葉や莖には細い毛が多かつたり、葉の肉が厚かつたり、或は臘のやうな毛になつたり、或は葉は全体化したりしてゐるのがある。これも雨々な目的をなすものである、即ち水分の蒸散を防止したり或は寒冷防止の用をなすものである、高山は氣候の變化が激しく、一日中午前中は快晴であつても午後になれば急に天候が變つて暴風雨となり、氣溫が氷點下に下るやうなことになる、この變化に對して植物自體が自然に防禦装置をなしてゐるのである

◇……例へばミヤマキンポウゲの葉には非常に毛が多かつたりキバナシヤクナゲの葉が蠟のやうに堅いのもそれである【寫眞＝やなぎらん】

母ちやんは何をしてゐた
添寢中の赤ちやん殺害さる

【新義州】新義州中に残された赤ちやん……新義州府西山町某洞勞働者の母女吉女ちやん（二）は廿一日午後九時ごろから廿二日午前三時ごろに至る間、母親の某（三）の傍らに寢かされてゐたが何ものかに首を締めつけられ窒息死されてゐるのを發見、目下新義州署で殺人事件の下に一方犯人を捜査中であるが、この事件をめぐつて同署では目下いさゝかがあつたことから痴情怨恨の犯行で犯人は内部のものではないかと見られてゐる

倉茂報道部長

【釜山】……

仙人掌界の出羽ケ嶽

【全羅】シャボテン！見るからにグロテスクな植物だが、花はそれとは正反對に、あでやかな花瓣に上から大輪、洞房の目を楽しましめるシャボテンで、高さ實に四尺八寸といふシャボテン界の出羽ケ嶽である

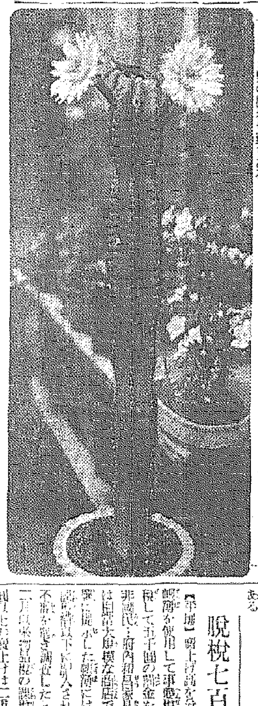

小作農を搾取
開拓氏から陳情

【咸興】このほど咸北道清津府開拓民大山東一郎より咸北道知事宛てに左の如き内容の陳情書を提出し、小作農から現金又は物

【咸興】小作料として開拓民の半分以上をつけ込んで小作農から法外の……

—人口四十萬—
—の大都市へ—

城津に府制
郡はそのまゝ存置

【城津】明年十月を期し、大城津府がいよいよ誕生することに確定したため、これが府制實施とともに城津郡の關係が問題となり、郡民の關心を深めてゐるが、大城津の計畫では鶴上、鶴中面の心臟部、大都市となる計畫であるが、城津は旭中面の關係に屬し、郡の地域は半分となるものらしく、人口四十萬の大都市となる豫定であるが、この府域の擴張に伴ひ關係者はこれにつき郡を殘すこと……

脫稅七百圓

【平壤】……府内某商店に對し稅務當局は調査を行つたところ、……七百圓を脫稅してゐたことが判明……

平壤も押麥混食

【平壤】……府内の白米と大麥を廿々に配給するための……

學校に四千圓
前面長の美擧

【寶川】郡寶川面長金川氏は前面長として多年勤務し本年三月退職、同面小學校の新校舍建築に當り金四千圓を寄附、學校當局を感激させてゐる……

賭博團に一流妓生

【大邱】大邱府内の一流妓生ナインを中心とする賭博團が……

校長を毆る
入學を斷られた兒童の父
二ケ年間の積る恨

【新義州】入學を斷られた恨み……新義州某小學校に入學させようとしたところ、……校長を毆打した……

秋競馬を飾る
抽籤馬九十頭釜山陸揚げ

【釜山】半島の秋競馬に出場する各倶樂部の抽籤馬九十頭の中、釜山に陸揚げされ一頭の故障馬もなく元氣で西部競馬倶樂部に入つたが……

晉州商議理事

【釜山】さきに認可された晉州商工會議所の初代理事は釜山商工會議所調査課長が決定、近く赴任することになつた

颯爽日本海時代に備へ
眠れる港元山に活
半島の驚異・大築港計畫成る

【元山】僅かな日本海時代の到來、元山港は北鮮における港灣として港灣整備に力を注いでゐるが、このめざましい飛躍のトップをきつて、やがて半島唯一の鐵道ルート平元線道の完成に伴ひ日本への連絡の要衝として元山港を擴張する計畫を樹立、既に計畫は中央政府と折衝中であるが、その擴張計畫の内容は埋立、岸壁の整備……總工事費二千萬圓を計上し既に正式……

大東港擴充案
通過は確定的

【安東】世紀の偉業、大東港の建設は現地の諸事情に鑑み當局の……

人口廿萬
洪原に市計

斡旋勞動者の
離散の原因
募集當時の誇大宣傳

【新義州】本府斡旋勞働者の需給問題については最近各方面から研究されてゐるが……

うつかり死ねぬ
火葬爐用の重油不足

【釜山】釜山府谷町の府營火葬場は近年內地人の使用者が著しく增加し、最近は一日平均八九體に上つてゐるが、こゝにも時局の影響が及び、燃料の重油が入手難となつて來たので府當局では火葬爐用の火葬爐に改善する計畫で目下調査を進めてゐる

殷面長創氏

製品概目
發變電用機器　通信用機器
鑛山用機器　化學工業用機器
製鐵精錬用機器　纖維工業用機器
土木建築用機器　一般工場用機器
運搬荷役用機器　電線及鐵・銅類
交通用機器　家庭用電氣機器

日立モートル　日立の電話機
日立ホイスト　日立電線・電纜
日立電氣ドリル　日立空氣壓縮機
日立電氣熔接機　日立のポンプ
日立柱上變壓器　瓢印鐵管・繼手

日立製作所　東京　丸ノ内

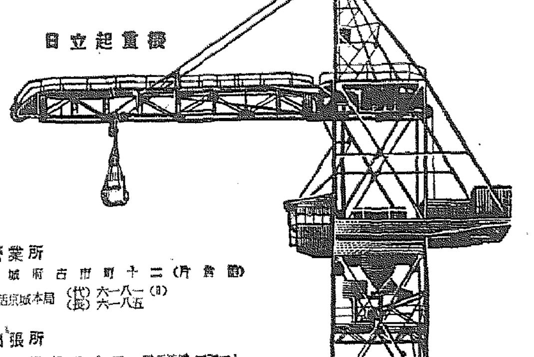

京城營業所　京城府古市町二十（片倉館）　電話本局（代）六一八一（8）（長）六一八五
平壤出張所　平壤府旭町二十　電話平壤四三二七
清津出張所　清津府浦項町十六（商工會館）電話清津二八六三

株券印刷　互協商事株式會社　京城府明治町二ノ五九　電本六九七四番
タイピスト養成（邦文）　アジアタイピスト養成所
私立探偵　小林蕉郎　電本5364
電話　電話賣買は富商會
胃腸　森川超短波
家傳十二指腸丸
ホテル
雜件
武道具・軍刀
古着
和洋服・古着
電髪と朝鮮マゲはスミレ美容院へ
電髪　ワタナベ
高級　美容院
寫眞機　三洋堂
寫眞材料
寫眞と材料
京日案内
出タ!!　百%榮養待望燃料經濟器具！
驚く勿れ！燃料確に五倍節約
御飯を美味く經濟簡便に炊く
商標 丸吉ムシ竈　丸吉工業研究所總販賣所

別莊住宅賣却
乳母入用　酒井市郎商店
傭員募集廣告　大同生命京城支店
女事務員採用
タイピスト募集
英文タイピスト
乳兒付添を求む　橋本
ホテル女中さん入用　日東ホテル
借家を求む　柴田
特別案内
中古ミシン
電話
醫師
女事
倉庫
看護婦
京日案内
帳簿製造　宇一社帳簿製本所

WAKAMOTO

榮養を充實して夏痩せを恢復

俗に夏痩せといつて、炎暑時に多い羸痩、衰弱は、秋になつて結核、慢性胃腸病等の恐しい痼疾を起すことがありますから、胃腸病や食慾不振に惱む方は 錠劑わかもと を服用して、衰へた食慾を旺盛にし、夏痩せの恢復に努めることが肝要です。

從來、衰へた食慾を喚起する方法としては、先づ苦味劑、消化劑等によつて胃腸筋を刺戟する一方、榮養の消化吸收を促したものですが、これは效果が一時的に止まるばかりでなく、機能を一層衰弱に導く虞れがあります。然るに 錠劑わかもとはビタミンB複合體始め各種榮養素及び十數種に上る消化酵素を豐富に含み、これら諸成分が獨特の細胞原形質賦活作用を營む結果、何らの副作用なく永續的、全面的に胃腸の組織を强めますから、衰へてゐた食慾は旺盛になり、榮養が著しく充實して夏期の衰弱を恢復する事が出來ます。

榮養を完全にして脚氣を豫防

脚氣が食物の不完全な攝取から起ることは何人も知る處でありますが、これは全身の榮養が低下した場合に、よく脚氣に侵されるからです。特に脚氣の最大危機と云はれる夏期は、體内の榮養成分の消費量が增大し、ビタミンB_1や無機鹽類の缺乏を招き勝ちですから、錠劑わかもとは缺かさず服用して下さい。

複合藥用酵母劑 錠劑わかもとは含有量に於て生物界最大と謂はれるビタミンB複合體を始め、脚氣の豫防及び治療に特殊作用のあるグルタチオン、其他各種の榮養素、酵素等を網羅し、しかもビタミンB複合體中のチアミン(B_1)は利用され易いピロ燐酸鹽の形で含有されてゐますから、これを服用すれば、外米食からくるビタミンB_1の缺乏が十分に補はれるばかりでなく、全身の榮養が著しく昂まつて、この頃の脚氣罹病期にも何らの不安なくして過すことが出來ます。

東洋一の藥用酵母培養工場完成

我が社は創業十年を費した獨自の研究を基礎として、巨額の工費を投じて東京王子に大研究所を加へ、東洋一を誇る藥用酵母培養工場を完成しました。本工場には特許の工程を經て培養される藥用酵母菌は、同藥體中最高の醫藥的價値を保有するが、これに新發見のアスペルギルスN K菌を配合するにより錠劑わかもとの效力は更に高度に引上げられるに至りました。

精力原を補給して疲勞を解消

暑いと身體が懈い、物倦いといふのは、ある程度までは生理上當然のことですが、かうした疲勞感が一日で消退せず、翌日に持越すやうになりますと、身體の抵抗力が弱くなつて、結核の感染、發病等も憂慮されますから、決して油斷は出來ません。

錠劑わかもとは、その豐富に含む貴重榮養素、及び食物の榮養化を促進する强力な消化酵素等が、細胞膜内に浸透して細胞の機能を强め、體組織を内部から强化する上に、疲勞恢復素といはれるグルタチオンが、新陳代謝機能を旺盛にして肝臟の解毒作用を助けますから、疲勞物質は速かに消退し、榮養は極めて自然に補給されます。また錠劑わかもとに含まれた各種榮養素は、全身の榮養狀態を著しく佳良にし、抵抗力を增强しますので、容易に疲れを覺えぬほどの强靱な體質に改造されます。

胃腸を强化して食傷りを防止

夏期は消化器の機能が衰へ、抵抗力が著しく弱くなつてゐますから、一寸した腐敗物を食べても直ぐ食傷りを起します。從つて食傷りを防ぐには、食物に注意する一方、錠劑わかもとを服用して、食傷りに負けぬ强靱な胃腸を造ることです。

錠劑わかもとを服用しますと、各種榮養素の補給と、それ等榮養素によつて營まれる細胞原形質賦活作用とで、衰弱した胃腸機能を根から强化し、失調狀態より正常に引戻しますので、抵抗力が著しく增强し、病菌の侵入を阻止するに至ります。また錠劑わかもとの主菌をなす「米麹」酵母は、異常分解によつて生ずる毒性アミノ酸を分解して、これの吸收を阻止する一方、强力な吸着力を發揮して毒素を吸收排除する作用がありますから、誤つて腐敗物を食した場合にも、食傷りを最少限度に止める事が出來ます。

藥價低廉

三百錠（廿五日量） 一圓六十錢
一千錠（八十三日量） 五圓

製造發賣 わかもと本舗 榮養と育兒の會
東京芝公園
支社 大阪・福岡・京城・奉天 北京・濟南・上海・漢口

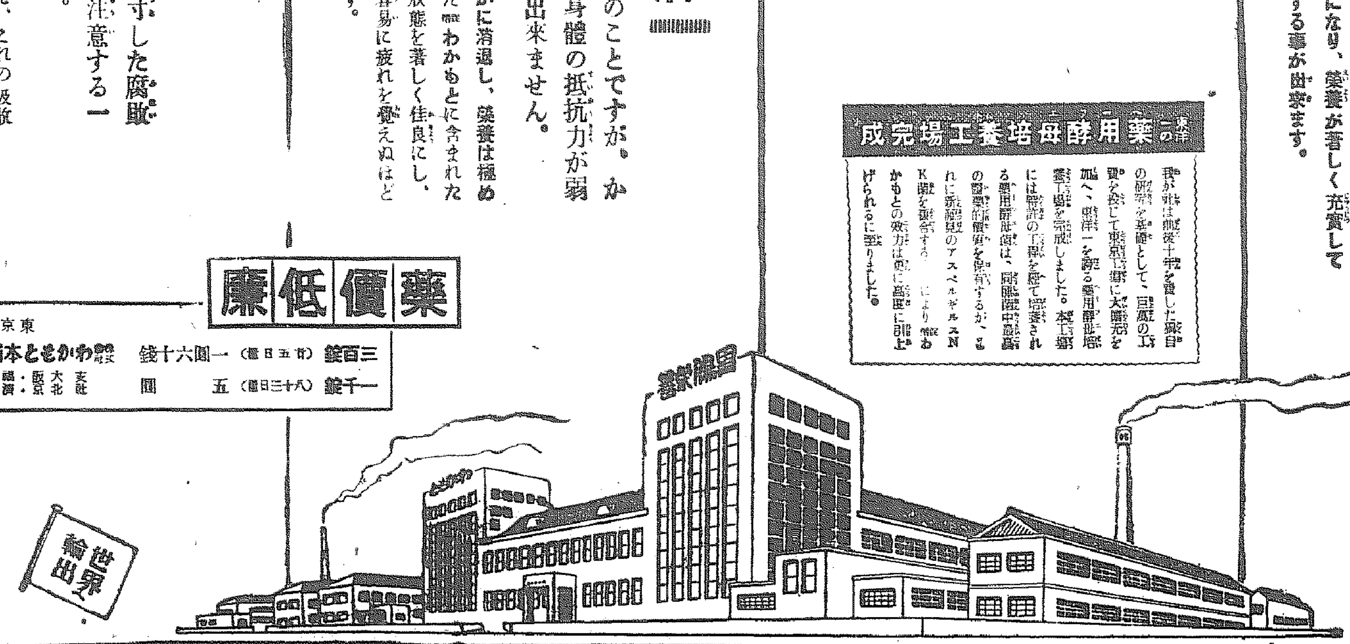

わかもと 錠劑

WAKAMOTO

志願兵入所生決定㊂

陸軍兵志願者訓練所では廿五日附官報を以て來る八月入所する昭和十五年度第一期入所生一千四十五名を決定發表した、なほ來る十二月入所する第二期生並に明年四月入所する昭和十六年度第一期生の氏名は目下銓衡結果の整理中で決定次第發表の豫定である

京畿道（八十三）
[illegible]

全羅南道（一三九名）
[illegible]

全羅北道（五六名）
[illegible]

忠淸南道（七二名）
[illegible]

忠淸北道（六三名）
[illegible]

今の處平年作は確實
廿四日現在全鮮水稻狀況

六月末から慈雨に惠まれ、半島の水稻植付率は過去五ヶ年の平均率より二分三厘增の九割九分七厘、實に百六十三萬二千三百八十八町九段歩といふ大豐年、昭和十二年以上の壓倒的好成績を收め文字通り半島稻作に明い希望を抱かしめてゐる、さてこの下半期の第一色に彩かへて農村は來る日もく稻作にとつて最も必要な七月の照込みも十用入りの廿日果、漸く照を見せたのは廿四日ホンのちよつぴりで今のところ不充分、おまけに溫度も平年よりやゝ低く、生育上餘りかんばしくない傾向だが、然し平年作二千四百萬石は確實、稻熱病の豫防、蟲害の驅除等の努力と、こゝ一兩日中の天候回復が本年度增米二百三十萬石を得るか否かの瀨戸際である。本社の各支局通信網を動員してこの水稻生育狀況をきいて見る

慶北

目標三百萬石だが ちと難しい豐作
はつきりせぬ天候

【大邱電話】廿四日現在慶北稻作の狀況は照込み充分ならず用水は充分、天候は曇天勝ちにして涼しく、氣溫は廿八度、稻の生育狀況は普通なれど病蟲發生の兆あり、當局では極力驅除に努力しつゝあり、本道收穫目標三百萬石なれど現在のところ天候はつきりせず豐凶の見込みはたゝない

金泉【金泉電話】植付後の經過は照り込みも普通でやゝ順調で、用水も多く、氣溫はやゝ低く涼しく、病蟲害の發生のおそれもなく、今のところ稻は良好で平年作を突破するものと豫想される

盈德【盈德電話】盈德地方は目下用水には心配なくたゞ天候不順で照込みが不充分のためやゝ稻熱病、蟲害の發生をともなつてゐる、稻の生育狀況は普通で十月中旬には鎌入れの見込み

全南

增米も天候次第
最良の場合は二百八十萬石

【光州電話】昨年の旱魃に引かへて、今年は植付も良好で豐作が豫想されてゐるが、廿三日後の氣溫は一寸低かつた、廿日の十用入りから日照りなく、颱風一過の廿四日には曇空を見せたが、今のところ充分の照り込みが必要である、分けつは今月一杯で、既に早いところは一回、二回の除草をやつてをり穗入れは十月上旬になる見込み、平年作二百五十萬石は確實と見られ、今後の天候如何によつては增收目標二百八十萬石も充分と見られる

全北

分株不良のため 二百六十萬石
稻病の發生が憂慮

【全州電話】照りこみは良好だつたが雨が多かつたので用水は充分で氣溫も平年並、從つて稻の成育狀況は普通、しかし分株が非常に惡いため平年の穗入は十月五日ごろであるが、今年は十月十日ごろとなる見込み、稻病の發生が憂慮されてゐる、增米計畫で二百八十萬石收穫の目標であるが、分株不良のため二百八十萬石には達し得なくとも二百六十萬石の平年作には達する見込みである

照り込み不良のため分株不充分であるが昨年旱魃のため一年稻休んだ關係で稻が非常に肥沃してをり、從つて今年は肥料不足にも拘らず成績きはめて良好である、なほ排水の設備が完備してゐるので付直後の霖雨にも拘らず蔓延しなかつたことは幸ひであつた、たゞ今後の天候如何により病蟲害等へなければ平年作は確實と見られ當局ではこの病蟲害の驅除に今から大童である

群山【群山電話】當地方における植付後の[illegible]込みである

江原

百五十萬石確實
農家は日照りを待つ

春川【春川電話】日照りがないため伸び過ぎの傾向にあるが百五十萬石は確實と見られ平年作といつたところだ、今年になつてからの雨は昨年の倍で千ミリを突破、廿四日現在過去五年の平均を突破、[illegible]日照りを待つてゐる

黃海

二百廿萬石突破

【海州電話】海州地方の稻の發育狀況は用水は充分であるが照込み不足と氣溫の低調に惱つてゐる、病蟲の發生はいまのところ見ないが稻熱病發生し目下官民一致防疫中である、ここ數日中に照込みがあれば平年作二百二十萬石は突破する見込みである

平北

九月には鎌入れ
豐作確實

【新義州電話】平北地方の照込み狀況はやゝ不充分で懸念されてゐたがこの頃に至り殆ど回復しつゝあり、用水は豐富、天候不順であるが稻の發育は非常に好調を辿り分株狀態も良好で八月五日頃までには穗を出し九月十日頃鎌入れの見込みである、現在の狀況は全般的に極めて好く部分的には稻熱病が發生してゐるが、惡疫の襲ひなく豐作を豫想され十六萬石は確實である

慶南

照込みを待つ
二百卅萬石を突破か

【釜山電話】六月廿一日以來の長雨で慶南の稻作は用水過剩、[illegible]による減水效果も相當で平年作以上は確實である、今後における照り込みは願る不良、十用入りの廿日午前六時の氣溫は廿四度八分で平年に比し一度三分高く氣溫は大體において惡らしい狀態を示してゐる、[illegible]も加はる見込みで、害蟲につき物の颱風は廿四日頃颱風通過後は益々本格的な照り込みが待たれ、作柄も目下のところ普通作は下らぬし、散發的な病害はあるもの少數であつて豫想の二百卅萬石を遙に突破するであらう、早稻の刈入れは十月上旬の見込みである

晉州【晉州電話】十用入り後も日照り充分でなく水は過剩である、曇天が續き稻の生育は遲れるが分株その他は今後の天候により[illegible]、稻熱病、ウンカが一部に發生してゐる

平南

豐作
百廿萬石を突破か

【平壤電話】小雨降りで蒸し暑い天候も廿四日はカラリと晴れ上り朝から小氣味よく七月の太陽がにゆれ水面にキラくと映えてゐる、廿四日現在八萬六千町歩を越す植付を終つてゐる平南道は[illegible]の成績を收め例年より良好である、先の雨で葉伸びの傾向はあるが[illegible]

全般的には用水、照り込み等も[illegible]分なく、稻はスクスクと伸びてをり、今後の照り込み狀況が收穫の鍵を握つてゐる、氣溫は大體廿七度前後で平年と變りなくこと[illegible]は晴れ上るだらうと見られてゐる、道内の貯水池は滿水にゆれる、[illegible]

沃川【沃川電話】本年度水稻作付予面積は四千七百廿二町七段歩で植付は十五日までに完了したが病蟲及び颱風の[illegible]

咸南

斷然豐作！
百二十五萬石は確實

【咸興電話】去る十八日頃から[illegible]に見舞はれた一部地方を除き[illegible]

咸北

成育は良好

【羅南電話】咸北は廿日現在大體において照り込みが例年より一割少く、溫度は田植後であるが、作物の成育狀況は良好である、今月に入つてからの雨量は八〇ミリに及んでをり、病蟲は一部に發生したが、今のところ被害は極めて少く今は唯天氣の回復を待つてゐる

元山【元山電話】元山府の[illegible]

忠北

豐作は望めぬが
百萬石は下らす
豪雨の被害は局部的

【淸州電話】忠北道内は去る一日以來廿四日頃迄忠州地方だけで五八三・七ミリの雨が降り道内の植付も七・八日頃殆ど全部完了した、雨は降り過ぎた方で用水は十分であるから照り込みさへ十分ならば[illegible]

仁川【仁川電話】稻の生育[illegible]

忠南

二百五十萬石
增米を含んで大丈夫

【大田電話】降り過ぎる昨今の雨量で、とかく稻作の前途に一部の悲觀說が流布されてゐるが忠南農務課では既往の統計と最近雨量を考へ合はせてゐる[illegible]

ひがあるが、これも今後の天候が續けば心配はない
病蟲害狀況――目下のところ病蟲害の被害はない、この豫防策としては追肥の期間及び追肥量につき當局でも技術員を配置して農家の指導に當つてゐるので、何等恐れるに足らない
豐凶の見込――道内總體的に見て植付が多少遲れた憾みはある

が昨年の日照りで土質が乾燥してゐるので朝鮮の水稻經驗には非常に條件がよく恐らく本年は豫想外の收穫があるものと見られる、而して忠南本年の增米目標は二百五十七萬石（增米計畫數字も含む）であるが今後の天候が上ければこの數字は大丈夫確保し得るだらう

京畿

先づ平年作
水害地へ野菜、蕎麥

京畿道の植付狀況は廿四日完了した、さる一日來の豪雨に一部地帶が[illegible]、低地帶は[illegible]を受け、道當局としては[illegible]の成績を見せ、照込み不充分の觀があるが、天候回復と共に平年作の[illegible]

慶北

鰯漁船四十餘隻
消息を絶つ
慶北江口港の暴風雨

【大邱電話】二十三日午後九時頃から慶北江口港岸一帶を襲つた暴風雨のため出漁中の鰯漁船四十餘隻が行方不明となり、目下所在搜査中である、なほ漁船の被害は約一萬圓ほどである

二隻沈沒
釜山地方の颱風

【釜山電話】その後釜山地方における颱風被害の判明せるものは左の如くである

和歌山縣西牟婁郡田中吉一郎所有鰹船巖丸（九二トン）は釜山南港岸に打上げられ船體大破、損害は一萬二千圓◆釜山府釜山面所在山幸大館所有南山丸（八九トン）は釜山鎭沖合で沈沒損害二萬圓又釜山牧ノ島田辺回漕店所有朱東興號（船名不詳）は方漁中から釜山に回航の途中牧ノ島沖合で沈沒乘組員五名は附近航行中の救船に救助されたが一名行方不明、その他打上げ二隻、人命救助二件、その他道内各地電信電話の故障甚しく詳細不明であるが金海郡大渚面の果樹園約百町歩は烈風のため梨は殆んど三十%落下損害八萬餘圓

統營の被害

【統營電話】廿三日午後から南鮮沿岸を襲つた颱風で統營を中心とする巨山、麗水、馬山その他道内各島嶼間の海上交通は全部杜絶船舶は全部港内に避難する騷ぎに

授産所修了式

京城府鄕授産所では廿七日午前十時から京城西本願寺で第一回和裁科第二回洋裁科五十名の修了式を行ふ

李香蘭來城

〝北京の醫姬〟李香蘭がむらさきの夜ならぬ雨あがりの廿四日〝のぞみ〟で京城へ立寄つた、八月一日から歌舞伎座の〝鍛冶屋ハ〟の舞台に立つ道中だ、メノーをちりばめたヘアネットに白毛糸のボレロ黑眼子の支那服に例の明麗的な姿で

朝鮮ローカルの映畫に一度出演したいと考へてゐます、秋ごろ京城の舞台にも立つ答です、歌舞伎座の役目が終つたら長谷川一夫さんとの三部作〝北京の舞姫〟の撮影にかゝります
と控へ目に語つた
半島の方から澤山激勵の手紙を戴きます、歳は二十一……
日本語と支那語がどちらが上手かと詰つめると
〝マア困りますわ〟
と突に染めた指を顎にあてクルリ

けふの天氣
晴れたり曇つたり

遞信局前田書記書道展特選

遞信局監理課前田光一氏は去る六月廿八日から東方上野美術館で開催された第九回東京書道展に應募の「[illegible]」五言二句の中から特選となつた、同展覽會の出品は二千五百點に達したが、第二部（楷書）の特選五人の一人としてこの榮譽を獲得したものである

朴鍾明氏逝去　京城府會議員朴鍾明氏は去る廿九日京城府錦町一〇九自宅で逝去、廿五日午前九時自宅で永訣式を執行、同日午後二時京城鐘路桐洞演武場で神葬

綴方使節壯行會

日本綴方協會朝鮮支部から内地に派遣する半島綴方使節は廿七日京城を出發するが二十六日午後四時から鐘路國民學校で壯行會を催す

【福井日高氏】[illegible]を經て昭和八年城大醫學部を卒業、昭和十二年同大學院に入學、小林教授の指導の下に病理學を研究、伊藤内科を經て宇部病院勤務に轉じた少壯學徒である

日高氏醫博授與

京城府府民病院内科勤務日高[illegible]氏は「[illegible]」が同教授會を通過、醫學博士の學位を授與された

（寫眞は日高氏）
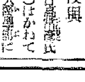

結核全治の話
懸賞募集

結核豫防協會朝鮮地方本部では〝不治病〟結核全治の體驗を廣く募集することになつた

◇規定
一、文題『結核全治の體驗』
一、賞金、一等五十圓、二等廿圓、三等十圓、佳作二圓
一、廿字詰原稿用紙約五十枚
一、送先、朝鮮總督府衛生課結核豫防協會朝鮮地方本部
一、締切八月十五日
一、發表九月一日

と語つてはにかみ半島ホテルに入つた【寫眞＝中央が李香蘭】

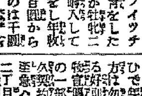

益々旺んな獨逸貂(ドイツチ)の飼育

從來獨逸テン即ちフイッチの飼育をした人達が牡牝二頭を購入して飼育をし年收五六百圓から多いのは千圓も收益を得て居るので都市は勿論僻村でも[illegible]、増加して來た獨逸テンは雜食で飼育容易で地位も副業である發〔案内〕の一部入金で分讓生産貂は永久買取するので〔[illegible]〕至急ハガキで東京都杉並區部二丁目日本養貂會社フイッチ部へ照會あれば案内書を無代進呈致します。

寫眞は增田儒彥先生

創氏改名は！
日本姓名學館へ

◎未だ改名の手續が！ 濟まぬ人は！ 一刻も早く！

皇紀二千六百年！ 茲に劃期的創氏改名令が實施されました！ 一億同胞の待ちに待ちたる此創氏、皆樣はこの意義ある創氏改名を如何に撰びましたか？ 姓名こそは皆樣の永き一生の幸福、不幸を司るもので、良き創氏は子孫までも惠まれる事になるものです。本館は日本姓名學界に於ける最高權威者である增田儒彥先生創始による日本姓名學の大法則に基き吉名を撰んで差上げます。

創氏撰名の申込方法！
●住所、氏名生年月日ヲ詳記ノコト
●自己ノ撰ビタル姓又ハ希望アレバ記セ
●名前ニハ振假名ヲ附ケ男女別ヲ記セ

撰名はハガキで本館へ
ハガキに前記の住所氏名、生年月日、男女別を記入して申込めば直ちに日本姓名學館撰名部に於て姓名學上の大法則に基き吉名を撰んで撰名書を作製嚴封の上代金引替便で急送す

料金は何處にもない特別割引
撰名料 一名 一圓五十錢（撰名書引替送料共）
⊙特典 家族に限り一名を增す每に八十錢にて應ず

東京市豐島區池袋二ノ九八〇
（撰名申込所）日本姓名學館
振替東京八七、二四七番

ゴム靴修繕燒付機
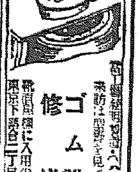
靴直屋樣に入用中張とも型もある
東京下谷二丁目[illegible]
[illegible]

一度使用して一層御信用！
婦人科藥 一歩進んだ方便 惠乃玉（めぐみのたま）
主効 コシケ・月經不順・タダレ・子宮内膜炎等
帝國の藥店に有り
定價 一圓・二圓・[illegible]

中野高等無線電信學校
校長 陸軍中將 沖貞男
本科 中等卒 修業一年
普通科 中等卒 修業[illegible]
[illegible]
昭和十六年度[illegible]
東京市中野區江古田・電話中野六八〇一・五九七三・[illegible]

美しい黑髮に！
薄毛・無毛・脱毛でお困りの方に見事房々とした色艶よき毛髮が育つ！
オシン養毛水は[illegible]を主劑とした[illegible]物ですから化學藥品のやうな副作用がなく[illegible]しかも其の[illegible]毛・白髮・禿毛にも偉効を[illegible]ばかりでなく、フケやカユミ等の不快な症狀を除いて頭から丈夫な美しい黑髮を生長させる作用があります。この美髮と養毛の二大作用こそオシン養毛水の特長です。
定價 一圓三十錢 [illegible]
發賣元 東京 オシン養毛水本舗
代理店 [illegible]
沼波羅女子史創製
皇漢藥調劑・毛髮榮養料
オシン養毛水

ぜんそく 百日咳の方へ 無料で差上げます
〔[illegible]〕
お困りの方は色々と迷はず乞氏へ御相談下さい私は[illegible]ぜんそくが高野長榮先生の處方藥で今日の如く健康體になりました、此際は一時的への[illegible]も大変よく効きます）ハガキでお知らせ下さい私の[illegible]
廣島縣安佐郡龜山村 森本作市

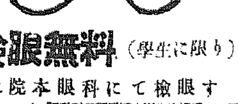

檢眼無料（學生に限り）
本院本眼科にて檢眼す
◇檢眼◇ 眼科科長醫學博士[illegible]先生擔任にて正確に視力を檢査して上げます
◇眼鏡◇ 三十餘年間の古き歴史を以つて熟練なる技術と精密な設備を完備して[illegible]工場で正確に製造して上げます
京城驛前 セブランス病院
セブランス眼鏡部

皇紀二千六百年大特典アリ
養兎（ヤウト）
◎獨特
◎營兎の地歩は[illegible]
ゆるぎもせぬ
◎斷じて一時的流行副業ではなく、採算の上に立つ永續的副業
銀狐兎、アンゴラ兎、白色兎
[illegible]
參觀歡迎
廣島縣安佐郡龜山村
龜山農園養兎研究所

會葬御禮
安久津信夫
安久津庄次郎
友人總代

生活の科學化（3）
玩具の選び方
十ケ月からは運動を誘導するもの

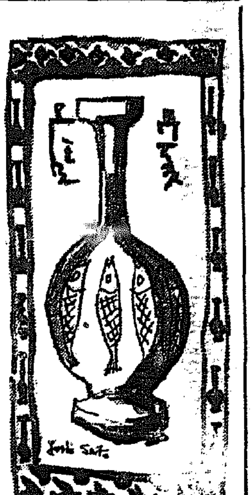

玩具は幼兒の遊びの道具となつて心を樂ませるばかりではなく視覺、聽覺、觸覺等の諸感覺の發達を促して色々の知識を得させます

例へば生後二、三ケ月の嬰兒には、まだ眼の調節が出來ませんから玩具は適當な距離に置く事で、嬰兒が横目でなければ見えぬ様な處へは置かぬやうにします。なほ、高音、雜音の激しい玩具は精神上に非常に有害です。生後五、六ケ月の幼兒は何でも手に持ちたがり、また持つた物は必ず口へ持つてゆきますので毀れ易いもの、尖つたもの、色の落ち易いもの、又あまり小さく口の中に入つてしまふ物は危險です。また衞生上玩具は時々日光に當てたり洗つて清潔にして置く必要があります

次に生後十ケ月に成りますと運動を誘導するものを選びます。例へばゴム毬などを轉がせば子供は喜んでその方へ這ひ出して行き自然と運動になる譯です

ではどんな玩具を與へたら良いかと申しますと、一口に子供といつても心身共に日々に發達してゆくのですから其の發育の時期に應じて與へることは勿論であります

◇

たとしこれは無理に運動させず自然にこの頃から十八ケ月位までの幼兒はそろそろ立ち歩く運動を促進させる玩具を選ぶことで、三歳から五、六歳位までの兒童には全身の運動へと手足の運動を誘發する玩具、即ち乘物、お手玉、ボール、ブランコ、三輪車等が喜ばれ、模倣遊戲の玩具とか、電車ごつこ等で、また組立てものや折紙なども推理の方面の發達を促進させます

◇

音樂に對する注意としては流行歌などは避け、童心を歌つた美しい旋律などを聞かせて兒童の情操を高める樣にし、繪本は兒童の知識の涵養に役立つものですから、自然を描いたものや物語の上の出來事を描いたものなどを選び、冒險心を起させたり危險な行爲を誘ふものはいけません

◇

またこの頃から與へる玩具は常に後始末に流れないやうに注意して、その使用に關しても物を大切にするとか、整頓のよい習慣を養ふやうにします。子供の玩具の保護や衣服の世話にのみ與へるだけではなくて子供の心の萌芽は既に初生兒の時から精神作用の發育を示すものですから玩具は常に注意せねばなりません。それには家庭の周圍が常に健全でよい影響を子供達に與へる事が大切です【京城女子師範學校　[illegible]】

食堂で米食が廢止になれば
京城三越に代用食をきく

米食廢止令のそのとばかり代用食の新案策が續々現はれて街の話題となつてゐますが內地では戰時下の食糧確保の爲に徹底的節米強化策として東京地方では既に百貨店、會社、銀行等の食堂では米食の販賣を中止し東京でも來る何日から米食全廢を期して斷行する事になつてをります。京城では一體どうなるのかと云ひますと今の處ではつきりした方法は決つてをりませんが、これについて京城三越食堂の原主任にきいてみます

此方ではまだ具體的な通知に接してをりませんから何時から實施されるのかは判りませんが、然し至急米食販賣を中止することになれば勿論代用食一點ばりでゆかねばなりません

☆……

しかしその代用食のメリケン粉でさへ思ふやうに手に入らない昨今、實施されるとしても時間制限にでもなるのではないでせうか、今のところ私の方としてははつきり決めてはゐませんが代用食としては既に昨日から蕎麥パンと麵麭パンといふのを販賣してをります

☆……

京城でもこの米食廢止が確定すれば何等かの對策を講じる譯です。サラリーマンに取つてはお腹の空く話ですが、內地ではどんな代用食を實行してゐるか次に高島屋、そごう食堂の狙つたところを御紹介しませう

高島屋食堂

1　カレーうどん（一皿二〇錢）カレーライスの御飯の代用にうどんの茹でたるものを用ゆ

2　ハイシうどん（一皿二〇錢）ハイシライスの御飯の代用にうどんの茹でたるものに用ゆ、右二點共大衆向き一段索定にて心配の要りたるものにて簡易に作らる

3　國策スープ（一皿四〇錢）豚肉、人參、馬鈴薯、キャベツ肉團子二箇位のの炊き合せにけを豐かにし牛肉一片を添す、其の外はハムの薄切り二つ、胡瓜二つ三つ添（味は淡泊）、安價簡易な料理として一般の嗜好さるべし

4　麵をば（一皿五〇錢）鰻丼の御飯代りにそばを用ひ大根節を加へて變快味を持たす

そごう食堂

1、そばずし（一皿二〇錢）酢巻寿司の御飯代用に干そばを用ひ細長い一寸段位に切り高野豆腐等を入れる。あつさりとして美味し

2、細麵ランチ（一皿三〇錢）うどん粉を練つて味を付けたるものをコロモとし稲田目にすみレツの如くフライパンにて揚げ中味にはうどん、馬鈴薯、玉葱、肉少量を混ぜ合せ味付けて揚げたるもの、取り合せにはキャベツ、胡瓜の二杯酢とせるものを添へうどん粉を手材料とせるため安價にて調理も容易なり

3、揚り蒲鉾（一皿四〇錢）飯代用に馬鈴薯、オカラを用ひ適當な味を持たす新趣向として歡迎さる

4　きつね蒲鉾（一皿三五錢）オカラを主材料として之に牛蒡、人參、胡蘿蔔を加へ從來のものより寧ろ風味よし

其他　三越食堂のカレー馬鈴薯てごうの米無し定食、うのはな蒲鉾、味噌うどん版部食堂のうどん蒸等

朝顔を夜咲かせる
園藝メモ

鉢植えの朝顔の花が夜咲くといつたら不思議にお思ひでせうが、立派に咲かすことができます

夕方に　なつて翌朝に咲く花の蕾がふくらんだころ、朝顔鉢を空バケツにでも入れて、井戸の中へ吊下げ植木鉢の底が水につかぬやうにし翌朝はそのまゝ置いて、夕方になつてから取出しますと、花は夕方を夜明けと間違へて、パツト咲き出し一晩中は咲きつゞけます。これは夜の状態を長くして、花を驚かせるのですが、なぜこんなことができるのでせうか

花が咲　く時には、十分に成長した花蕾の細胞が日光と氣溫の上昇のために急にふくらみ、分離作用を起して花を開かせるのですが、井戸の中のやうに日光が當らず、氣溫の低いところでは、細胞が小さくちぢんだまゝになつてゐて、一日二日のうちなら日に當てればすぐ咲き出すわけです（日比谷公園[illegible]）

珍離婚訴訟
夫を『私の父さん』
讀者談話室

離婚訴訟は米國人の一つの習慣といつてもよい程離婚訴訟といふ中世紀樣の訴みたいな離婚事件が常に溢る樣だがこの程シンシナテであつた離婚訴訟の法廷における問答は一風變つてゐた、メルヴィル・ポッツといふ卅七歳の男がメリーといふ廿七歳の花嫁との離婚を申出た、裁判官は離婚理由から始めた

『妻に男が出來たのか』

『いゝえ』

『妻がお前を虐待するのか』

『彼女はおとなしい女です』

『彼女は金遣ひが荒いのか』

『金ならいくら使つてもいゝんです』

いろいろ訊ねた揚句裁判官もだんだん困つて來た

『一體どんな理由なのだ』

メルヴィル氏はおづおづといつた

『私の若い妻はスケート・リンクに一緒に行くときまつて私を『私のお父さん』々々と人に紹介するんです、私は夫なんです、父では決してありません』チアールス・ホフマン裁判官は盛んに離婚許可をこの哀れな夫に與へた

浴衣がけの
夕涼みに
アップスタイルのお髪はいかゞ

アップスタイル（上向きの髪）はどうも年輩このみになつて年の若い方には似合はないと云ふ方が多いやうです

しかし　これは形のつけかたひとつで、モダンでも若向きにもなるのです。例へば銀杏のやうに、裾の毛をあまり高く上まで持つて來ないで、後頭部の中ほどまでかき上げてカールを作り、前の毛も同樣に大きくカールを出すか、またはラインガーウェーヴでカールのやうにみせます

橫髷が　顔るとだ髪のかたには隨分似合ひませんから、ぴつたりとつけてピンでとめてしまひます

アップスタイルは涼の爽としては涼しいことこの上なし、また流行でもよし、淡黄か何かの麗ひにみづくしい此のお洗も一層すつきりと涼味のあふれる感じがいたします（山本鈴子）

背廣の壽命を延ばすには
裾の切れぬうち裏返しを

背廣の壽命は着る人の心掛け一つで延ばせます。一年で一着ではありませんがいづれにしてもはや純毛製品の影がひそめてゐる時では、持つてゐるものの壽命を最大限度に延ばしてやることが肝腎です、その第一には裏返しといふことが一般化してきました、そのために心得ておくべき點をあげてみませう

一、擦り切れ過ぎてズボンの裾が擦り切れたり出してからですと裏返しした場合ズボン丈が短くなりますから、從來三年で駄目になつた人は二年でつまり壽命の三分の二年經つた頃に裏返しします

☆

一、とき方は非常に難しいもので下手に素人が手を出して台無しにすることがありますから、全て洋服屋にまかすのが安全です

☆

一、季節からいひますと、洋服屋は一般に夏は暇です。秋になつてあわてぬやう、この暇の時を選びますと、自然費用も安くしてくれます

☆

一、襟や附屬等の弱つてゐる處にはチヨッキ無しでは本式ではありませんが、背廣者にはセーターを使つてもよいわけです

☆

一、仕立代は所によつて區々ですが新調の場合と大差ないです。次に今度新しく仕立てる場合は裏返すことを考へて注文しませう。それにはポケットをアウトにしておくこと、出來ればズボンを二着分作ること、それは上着はズボンの二倍分もつのでかうしておきますと、最初の壽命が二倍になるばかりでなく、裏返してもズボン一本追加して、三ッ揃ひは四着分といふのでズボン一着分、四着分で經濟は大變な節約になるものです

涼感溢れる桔梗
一輪挿しのさし方

室内に飾る桔梗のひともとは涼感のおのづから湧き出る想ひです。これを一輪挿しとして扱ふには、花器は白い陶器か竹の籠などが最もふさはしいでせう

×……

元來ほつそりと丈の高い花ですから挿すにもこの生態を活かして、短く切りすぎぬやうに、花は一蕾ぐらゐが高くすぎずよいでせう

×……

水揚げは根を焼いて酒でもむとよろしうございます【寫眞は桔梗の一輪挿し[illegible]氏作】

家庭メモ
鼻緒の切れた時…

外出の途中で鼻緒が切れたときは、ほんとうに困るものです。ハンケチを裂いたりして間に合せるのですが、なかなか手際よくはゆきません。こんな時の助けの神は「ヘアピン」一本です。ヘアピンに鼻緒をはさんで穴を通し、裏でひとねぢりして左右に折りまげておきますと、至極簡單に家までは保ちます

ヒトラーが 獎勵した
海老の榮養價

あの車海老のシーズンになりました

海老にはシュンがないといはれてゐるほど一年中變らない美味をたゝへてゐますが、それでもこの頃は脂が上つてゐます

海老は　その産地によつて赤色を帯びたものと、赤色をしてゐるものとがありますが、共に活きたものが最上で上つて（死んで）[illegible]

新鮮なものは鰭や手足の端がはつきりしてゐて殻に光澤があり頭も胴も動く脚がすき透つてゐます。雨海老は鞘はおと呼ばれてゐる、白つぽくなつて、鰓の柔かくなつた品でも結構美味しく頂けますからお家庭でお惣菜にするのでしたら、却てかうした次級品がお薦用でせう

お料理法としては、先づ天麩羅を初め、フライ、夏向の洋食としてコールド、ブラウンコキール、支那料理、鬼殼燒、お吸物、酢味噌合へ、揚げ眞如、等々何れに利用されても結構です

次にその榮養價を御紹介しませう

ドイツでは海老の中に幼兒の發育に特效のあるチスチンや神經を丈夫にするカルシユム分等が豊富に含まれてゐるので、戰後の疲弊した中にあつて、ヒトラーは輸入統制を緩和しながらも海老だけはどんどん輸入させ、國民保健の向上を圖りました、今度の事變下にもかうした所にその妙味があつたのかも知れません

	蛋白質	脂肪
車海老	八六・三四	九・五〇
同天婦羅	三五・六	三八・二四

（一〇〇カロリー中の成分）（東京魚市場株式會社調査）

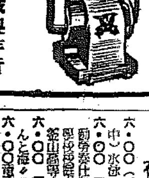

躍進號精米機

無洗米七分搗は内地にても他國に見られず全國に天下無敵

專賣特許　精米機・製粉機・精麥機・米麥粉末機・脫穀機

躍進號精米機械製作所　光州市寺町

牡丹崩れず（146）
竹田敏彦（作）　岩田專太郎（畫）

謎の紹介狀（一）

石黒が、その日、東京へ歸りついたのは、まだ日の高い四時半頃だつた。

富士山麓の清らかな盛夏に、一介の田夫となつて土と親しむ、時代の英雄大木將軍の嚴しい心事と、平和な姿顔は、多感な青年石黒の胸中に、偉人の鬪魂のやうに刻まれて、永遠に消ゆべくもない感銘を殘したのであつた。

いや、それはかりでなく、その將軍が、飾らず、驕らず、訥々と語つた過去は、大木將軍の偉大な肖像を描いた主體夫人の、高い鬪魂と、麗しい女神の崇高さをもつて同時に描けた隠花一輪の露のを石黒の脳裡に刻まずにおかなかつた。それはひいて、晴子の母が何か秘めた高い夢を秘めた作まで、何かロマンチックなものに思はれてくるのだつた。

晴子は、石黒を驛へ迎へたが、何か不安なものを抑へて、すぐには石黒の留守を、訊んで訊ねる氣にはなれなかつた。

『しかし、昨夜は、あんな思ひ切つた質問をして、お母さんは、お氣を惡くしてゐらつしやらなかつたですか？』

石黒は、何よりもそれを恐れてゐた。いくら晴子のためとは言へ、また、どれほど晴子を愛してゐると言へ、娘が誇つて、その母に、過去の秘密の告白まで強いた自分達の無躾な行爲を省みると、石黒は何か罪悪の泥沼に踏込んだやうな言ひやうのない苦悶に苛まれるのだつた——

それは晴子も同じ想ひだつた。今朝も母は、いつに變らない、平靜な顔色に微笑を湛めて、一緒に食事もし、共に後かたづけもして、いつもどほり。

『ぢや、行つてきますわね……』

やさしく言ひ殘して家を出ていつたのであるが、いかに晩身の偉大事にせよ、とりわけ大變ある母に晴子の顔も辞へないで、あれほど無理な質問を重ね、母の悲しい秘密を穿かうとした自分の無躾を母は恨んではゐないだらうか。無禮な、無知らずな、娘の我儘に、母は憤慨をかかしてはゐないだらうか、——晴子は朝からそれを氣に病んでゐりを、一人で苦い思ひを重ねてゐた。

『いつもとすこしも變つた樣子もなく、機嫌よく病院へは出て行きましたけど……』

晴子は、石黒の顔を見ると堪へたが、昨夜、晴子の手紙を見せて、叔子の苦しげな顔を思ひ出すと、晴子は、母の心の切なさが思はれて、胸も裂けさうな想ひに責められるのだつた。

新宿驛の構内を出た石黒は、日一分の下宿へ歸るのも忘れて、何かときめく鼓動にそゝられながら、蛾谷大山の晴子の家へ急いだ。

『何といふ牧山の馬鹿野郎……あの美しい晴子さんの存在こそ、義しい晴子の母の理想を秘めた偉大な母の象徴ではないか……これほどの晴子を捨てて、好んで自ら晴子を悲しめる、何といふ牧山の大馬鹿！』

石黒は英二の眼を踏んで、こんなことまで心に叫んだ。

『あら、お歸りなさい……』

晴子は、やはり待ち兼ねたやうに迎へた。

『お母さんは？』

『病院ですわ……まだ五時前ですもの』

『ぢや、暫く、上がつて、待たせて貰ひませう』

『どうぞ……』

JODK ラヂオ
廿五日（木）　第一放送

朝の部

午前六・〇〇（東）ラヂオ體操・實況中繼

六・二〇　ニュース

六・三〇（東）夏期講演　講師　[illegible]

七・〇〇（東）時報（城）京城通信

七・〇二（京）朝の修養　新生活の建設（二）

七・二〇（東）朝の音樂（レコード）

九・二〇　氣象通報

九・四五（大）幼兒の時間ラヂオ・アソビ『動物ゴッコ』（二）江上フジ・外

一〇・〇〇（城）商況メモ、日用品値段

一〇・二〇（東）家庭の時間　子供の栄養

一一・二〇（城）家庭の時間　講話

晝の部

正午（東）時報、今日のお知らせ

午後〇・〇五（城）室内樂（一）

一・〇〇（東）ラヂオ間奏

一・四〇　ニュース、經濟市況

二・〇〇（東）婦人の時間

三・二〇（名）講演

四・〇〇　ニュース・氣象通報

夜の部

六・〇〇（城）お話　水浴の心得

六・〇〇（東）子供の新聞

六・二〇（東）コドモの新聞

六・二五（城）講演　靑少年保導

明日のきゝもの
廿六日（金）

午前九・四五（大）幼兒の時間ラヂオ・アソビ『動物ゴッコ』（三）江上フジ・外

午後〇・〇五（東）管絃樂コンサート

六・〇〇（名）兒童劇

八・〇〇（東）ヴァイオリン獨奏

八・二〇（東）小唄

八・四〇（大）淨瑠璃

本社主催 明石五段特選 五人抜戰
第十五回　向井四段二局勝・三局目

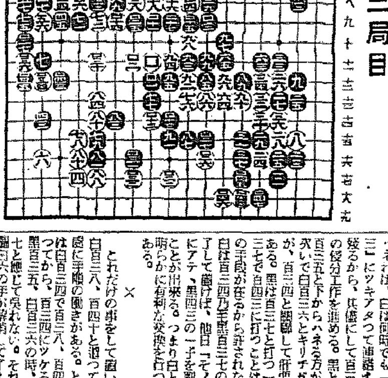

先相先　五段　福田正義

二日目　先番　四段　向井一男

持時間各十時間　一分以內切捨

白左邊に連續安打
時機と手順と手筋の働き
評解　七段　小野田千代太郎

◇黒百十九、百二一、百二九と白の侵入ルートを完全に杜絶して右邊に約九十目の廣大な確定地を獲得した。これに對して白が上邊に得た地は凡そ七十五目、その差十五目であるが、左下隅から下邊にかけての白地は、左邊の黒地を淺薄し、コミを加へると黒も樂觀出來ない形勢である。

◇黒百三一で百三二に打込むことが出來れば面白いが、白から『るノ十六』にコスミ出されて窮する。

この時黒は機先を制して百三二とハネツギを打たんとした。此處は黒百四十で打つても先手で四目のハネツギだから大きい。落ちに白は……

（解説）黒百三三とハネたのは勿論白百四二のオサヘを豫期し、黒百四八白そノ三と先手で四目を稼いでから黒百四三にコスんで左邊を確める心算だつたのである。この黒の積極的な侵分工作を、福田君の闘眼が見落す筈はない。

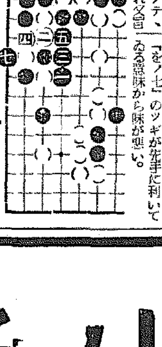

黒が百三三とハネて來るのを待つてゐたかの如く、隙さず百三四とツケたのは、絶好のチャンスであり、この際の巧妙な侵分である。さうして黒百三七迄の交換をして置いてから、白百三八とアテ、百四十とノゾいたのが、これ又白の手筋である。

×

次に白百四十とオイた手の妙着たる所以であるが、これの解説は紙幅の關係上明日に讓る。尚白百三八で『その十三』にアテ黒『つノ十二』白『れノ十三』と一目切取つてゐるのも大きいが、黒から『をノ七』のツギが先手に利いてゐる意味から味が惡い。

×

これだけの事をして置いてから白百三八、百四十と廻つて行つた處に手順の働きがある。といふのは白百三四で百三八、百四十を打つてから、百三四にツケるのでは黒百三五、白百三六の時、黒百三七と應じて呉れない。それは參考圖白六の手が解消して了ふからである。

×

黒若し百三五で百四三に上がれば、白は何時でも『れノ十三』にツギアタつて連絡する手があるから、其儀にして百三八以下の侵分工作を進める。黒としては百三五と下からハネる方が良い。次いで白百三六とキリチガつたのが、百三四と關聯して肝要な手である。黒は百三七と打つ一手、百三七で白百三に打つことは參考圖の手段が在るから許されない。で白は百三四乃至黒百三七の交換を了して置けば、他日『そノ十三』にアテ、黒四三の一子を剝取することが出來る。つまり白としては明らかに有利な交換を行つた譯である。

いい手で、この局面は連續ヒットの觀である。ではこの理由を詳しく說明しよう。

東西對抗大棋戰
本紙獨占全高段者總動員

荒巻氏二局勝・三局目

先　△五段　長谷川清二郎

▲五段　荒巻三之

第十一回

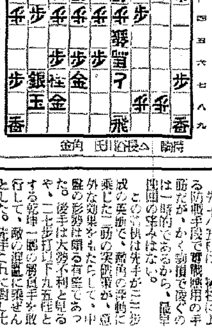

荒巻五段三連勝
觀戰記　八段　齋藤銀次郎

長谷川五段は第八局九六銀打と頑つてから、自飛の活動を阻止された上、と金の運用を窺はれ攻防共に見込みのない狀勢となつて了つた。だが局面に溺識するは棋士たるもの心構へである。とにかく後手に八四飛と取られては萬事窮してしまふから、最後の一矢、八五桂、▲同桂、七三角打と迫つたが、遂に及ばずして、八三同桂まで了するに至つた。この荒巻五段の好取組で、勝負に拘はず、新進無二川五段の三三歩成第四局の強攻に對し荒巻五段もこれ又新製の意氣を示してゆづらず、敵の攻めを逆用する事を策て、三四銀打に一五角と逆に反撃を迫り激戰を演出するに至つた。

兩々譲らず、激闘を重ねる事數合、第八局荒巻五段が意外の三七歩成を逸して、九五桂と打つた時、長谷川五段もと亦、七九角引の好手を見落して、九六銀打の如き、敵にお手傳ひする失着を演じた。これは兩者共に重大なる過失といはねばならない。殊に長谷川五段にとつてこの九六銀の失着は敗因の一手ともいへやう。このため棋勢一變して、先手方は攻勢全く不能に陷り、荒巻君の緩急宜しきを得た指し振りに壓倒されて、つひに投了の憂目を見たのは、長谷川五段にとつてよい經驗となつたことであらう。——方荒巻五段は三三の銀手はあつたが、局面は

（けふの指手）

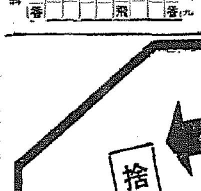

時間　△長谷川氏　金

木村名人講評

先手八九桂は、犠牲による防戰手段で普戰擁用の手筋だが、かく頑強で凌ぐのは一時的であるから、最早挽回の望みはない。

この局面は先手が三二歩成の奕敵で、疏角の狙ひに乘じた二筋の突破策が、意外な效果をもたらして、中盤の形勢は頗る有望であつた。後手は大勢不利と見るや、二七歩打以下九五桂とする乾坤一擲の勝負手を敢行して、敵の混亂に乘ぜんとした。先手これに對して九角とすれば、如何に變化するも勝勢であつたのを、九六銀と受けに偏したため、この一手で形勢逆轉、勝利は一瞬にして敗局に顛落した。勝利を得た荒巻五段といへども今後特に心すべきは自己の長所に傾る攻め過ぎの弊で、長谷川五段としては、とかく自重に過ぎる缺陷の是正に留意すべきであらう。

強い白い歯をつくる

資生堂齒磨

これまでのハミガキと

基礎劑が本質的に違ひます！

炭酸カルシウムや炭酸マグネシウムの粉末を主原料としたこれ迄の歯磨は、歯刷子で磨くうちにスリ減らしてヒヾ破れ易くし、その破目から乳酸菌が浸入してムシ歯、歯槽膿漏などの原因になる機會が多く、また粉末が歯の間隙に粘りつく虞れがあります

しかるに本品は滲透性のつよいクリーム素地を乾燥して結合劑を添加したものですから口中で唾液にとけ滲透性のつよいクリームに變り口腔内の隅々にまでゆきわたり特殊な酵素の作用で殘渣中の有機物を完全に分解除去して歯を本質的に丈夫にします

紙袋入　十セン

捨てる歯刷子・活かして資源

御使用濟みの資生堂歯刷子は販賣店へ御持參下さい一本一錢にて頂きます

東京　銀座　資生堂